

## ବାଲୁତ ବିକାଶ ପାଇଁ ସ୍ୱାଧୀନ ଭାରତରେ ପ୍ରଣୀତ ଯୋଜନାସମୂହ

### ସମନ୍ୱୀତ ଶିଶୁ ବିକାଶ କ୍ଷିମ୍ (ଆଇ.ସି.ଡି.ଏସ୍.)

୨ ଅକ୍ଟୋବର ୧୯୭୫ରେ ଆରମ୍ଭ ହୋଇଥିବା ଏହି ସର୍ବଭାରତୀୟ କ୍ଷିମ୍ ଅଧୀନରେ ପରିଚାଳିତ ବିବିଧ ସେବାସମୂହର ମୂଳ ଉଦ୍ଦେଶ୍ୟ ହେଉଛି, ୬ବର୍ଷ ପର୍ଯ୍ୟନ୍ତ ଶିଶୁମାନଙ୍କର ପୂର୍ଣ୍ଣାଙ୍ଗ ବିକାଶ ଘଟାଇବା, ତଥା ତନ୍ମଧ୍ୟରୁ ଦୁଇବର୍ଷ ପର୍ଯ୍ୟନ୍ତ ଶିଶୁମାନଙ୍କ ସହିତ ଗର୍ଭବତୀ ଓ ପ୍ରସବିଣୀ ଜନନୀମାନଙ୍କ ପ୍ରତି ସତର୍କ ଧ୍ୟାନ ଦେବା । ଗୋଟିଏ ପଟରେ ପିଲାମାନଙ୍କୁ ପ୍ରାକ୍-ବିଦ୍ୟାଳୟ ଶିକ୍ଷା ପ୍ରଦାନ କରିବା ଏବଂ ଅନ୍ୟ ପଟରେ ଅପୁଷ୍ଟି, ଅକାଳ ରୁଗ୍ଣତା, ଶିକ୍ଷାଲାଭର ସମ୍ଭାବନା ହ୍ରାସ, ତଥା ମାତୃ-ଶିଶୁ ମୃତ୍ୟୁର ବିଷବଳୟ ଭିତରୁ ମୁକ୍ତି ହାସଲ କରିବା ଏହି ସେବାସମୂହର ବିଶେଷ ଲକ୍ଷ୍ୟ । ୬ଟି ସେବାବିଶିଷ୍ଟ ଏକ ପ୍ୟାକେଜ୍ ଦ୍ୱାରା ଏହି ଲକ୍ଷ୍ୟ ପୂରଣ ହୋଇଥାଏ, ଯଥା ସ୍ୱାସ୍ଥ୍ୟ ପରୀକ୍ଷା, ଟୀକା ପ୍ରଦାନ, ସ୍ୱାସ୍ଥ୍ୟ କେନ୍ଦ୍ରରୁ ଚିକିତ୍ସା ଗ୍ରହଣ, ଅନୁପୂରକ ପୁଷ୍ଟି, ଅଣ-ଅନୁଷ୍ଠାନିକ ପ୍ରାକ୍-ବିଦ୍ୟାଳୟ ଶିକ୍ଷା ଏବଂ ସ୍ୱାସ୍ଥ୍ୟ ଓ ପୁଷ୍ଟି ସଂକ୍ରାନ୍ତୀୟ ପରାମର୍ଶ । ଦଶମ ଯୋଜନା (୨୦୦୨-୦୭) ଶେଷ ସୁଦ୍ଧା ଦେଶର ୫,୬୫୨ ବ୍ଲକ୍ରେ ଏହା କାର୍ଯ୍ୟକାରୀ କରାଯାଇ ୬ଲକ୍ଷ ୪୯ହଜାର ଅଙ୍ଗନବାଡ଼ି କେନ୍ଦ୍ର ମାଧ୍ୟମରେ ମୋଟ୍ ୪ କୋଟି ୧୫ଲକ୍ଷ ବ୍ୟକ୍ତି (୩କୋଟି ୪୪ଲକ୍ଷ ଶିଶୁ ଓ ୭୧ଲକ୍ଷ ଗର୍ଭବତୀ ଓ କ୍ଷୀରଦାୟୀ ମହିଳା)ଙ୍କୁ ଉପକୃତ କରିବାର ଲକ୍ଷ୍ୟ ଧାର୍ଯ୍ୟ ହୋଇଥିଲା ।

### ଆଇ.ସି.ଡି.ଏସ୍.ର ସଂପ୍ରସାରଣ-

ମଞ୍ଜୁରି ପ୍ରାପ୍ତ ପ୍ରକଳ୍ପ/ ଅଙ୍ଗନବାଡ଼ି କେନ୍ଦ୍ର ସଂଖ୍ୟା	ବର୍ତ୍ତମାନ	ଅତିରିକ୍ତ ସଂଖ୍ୟା (୨୦୦୮-୦୯)ରେ ମଞ୍ଜୁରି ଅନୁଯାୟୀ)	ମୋଟ ସଂଖ୍ୟା
ପ୍ରକଳ୍ପ	୬୨୮୪	୭୮୯	୭୦୭୩
ଅଙ୍ଗନବାଡ଼ି କେନ୍ଦ୍ର	୧୦.୫୩ ଲକ୍ଷ	୧.୮୯ ଲକ୍ଷ	୧୨.୪୨ ଲକ୍ଷ
ମିନି-ଅଙ୍ଗନବାଡ଼ି କେନ୍ଦ୍ର	୩୬,୮୨୯	୭୭,୧୦୨	୧,୧୩, ୯୩୧
ମୋଟ୍ ଅଙ୍ଗନବାଡ଼ି କେନ୍ଦ୍ର			୧୩.୫୬ ଲକ୍ଷ

### ରିଲିଜ୍ ହୋଇଥିବା ପାଣ୍ଠି (ଲକ୍ଷ ଟଙ୍କା ଆକାରରେ)-

କ୍ର.ସଂ.	ଇର୍ଷ	ଆଇ.ସି.ଡି.ଏସ୍. (ଜି)	ଅନୁପୂରକ ପୁଷ୍ଟି
୧.	୨୦୦୭-୦୮	୩୧୦୮୦୩.୨୭	୨୦୬୨୩୧.୦୫
୨.	୨୦୦୮-୦୯	୪୦୧୩୧୯.୧୬	୨୨୮୧୩୧.୩୩
୩.	୨୦୦୯-୧୦	୧୭୭୮୯୪.୧୫	୧୮୨୦୦୧.୬୬

## ଆଇ.ସି.ଡି.ଏସ୍. ଟିମ୍

ଏହି ଟିମ୍ରେ ଅଛନ୍ତି ଅଙ୍ଗନବାଡ଼ି କର୍ମୀ, ଅଙ୍ଗନବାଡ଼ି ସହାୟିକା, ପରିବେଷକ, ସି.ଡି.ପି.ଓ. ଏବଂ ଜିଲ୍ଲା ପ୍ରୋଗ୍ରାମ୍ ଅଫିସରମାନେ । ଅଙ୍ଗନବାଡ଼ି କର୍ମୀ ଜଣେ ମହିଳା, ଯାହାଙ୍କୁ ସ୍ଥାନୀୟ ଜନଗୋଷ୍ଠୀଙ୍କ ଭିତରୁ ଚୟନ କରାଯାଇଥାଏ । ସେ ପରିବର୍ତ୍ତନର ଜଣେ ଏଜେଣ୍ଟ ମଧ୍ୟ, ଯାହାଙ୍କର କାର୍ଯ୍ୟ ହେଉଛି ଶିଶୁ, ବାଳିକା ଏବଂ ମହିଳାମାନଙ୍କ ପ୍ରତି ଅଧିକ ଯତ୍ନବାନ୍ ହେବାପାଇଁ ସମୁଦାୟ ଜନଗୋଷ୍ଠୀଙ୍କୁ ଜାଗ୍ରତ କରିବା ।

ଏହାଛଡ଼ା ମେଡିକାଲ୍ ଅଫିସର, ଏ.ଏନ୍.ଏମ୍. ତଥା ଆଶା କର୍ମୀ ଆଇ.ସି.ଡି.ଏସ୍. ଟିମ୍ଙ୍କ ସହ ସମନ୍ୱୟ ରଖିବେ, ଯାହା ଫଳରେ ଏହି କାର୍ଯ୍ୟକ୍ରମ ଅଧୀନରେ ଉପଲବ୍ଧ ବିଭିନ୍ନ ସେବାଗୁଡ଼ିକ ସମନ୍ୱିତ ଭାବେ ମିଳିପାରିବ ।

### ଆଇ.ସି.ଡି.ଏସ୍. ଅନ୍ତର୍ଗତ ସେବାସମୂହର ଯୋଗାଣ ସାରଣୀ

ସେବାର ନାମ	ହିତାଧିକାରୀ ଗୋଷ୍ଠୀ	ସେବା ଯୋଗାଣକାରୀ
ଅନୁପୂରକ ପୁଷ୍ଟି	୬ ବର୍ଷରୁ କମ୍ ଶିଶୁ ଗର୍ଭବତୀ ଓ ସ୍ତନଦାୟୀ ଜନନୀ	ଅଙ୍ଗନବାଡ଼ି କର୍ମୀ ଅଙ୍ଗନବାଡ଼ି ସହାୟିକା
ଟୀକା ବ୍ୟବସ୍ଥା	୬ ବର୍ଷରୁ କମ୍ ଶିଶୁ ଗର୍ଭବତୀ ଓ ସ୍ତନଦାୟୀ ଜନନୀ	ଏ.ଏନ୍.ଏମ୍. / ମେଡିକାଲ୍ ଅଫିସର
ସ୍ୱାସ୍ଥ୍ୟ ପରୀକ୍ଷା	୬ ବର୍ଷରୁ କମ୍ ଶିଶୁ ଗର୍ଭବତୀ ଓ ସ୍ତନଦାୟୀ ଜନନୀ	ଏ.ଏନ୍.ଏମ୍. / ମେଡିକାଲ୍ ଅଫିସର
ପରାମର୍ଶ ସେବା	୬ ବର୍ଷରୁ କମ୍ ଶିଶୁ ଗର୍ଭବତୀ ଓ ସ୍ତନଦାୟୀ ଜନନୀ	ଏ.ଏନ୍.ଏମ୍. / ମେଡିକାଲ୍ ଅଫିସର
ପ୍ରାକ୍-ବିଦ୍ୟାଳୟ ଶିକ୍ଷା	୩ରୁ ୬ ବର୍ଷର ଶିଶୁ	ଅଙ୍ଗନବାଡ଼ି କର୍ମୀ
ପୁଷ୍ଟି ଓ ସ୍ୱାସ୍ଥ୍ୟଶିକ୍ଷା	ମହିଳା (୧୫ରୁ ୪୫ବର୍ଷ)	ଅଙ୍ଗନବାଡ଼ି କର୍ମୀ/ ଏ.ଏନ୍.ଏମ୍. / ମେଡିକାଲ୍ ଅଫିସର

ଉପରୋକ୍ତ ୬ଟି ସେବା ମଧ୍ୟରୁ ୩ଟି ସେବା ଯଥା ଟୀକା ବ୍ୟବସ୍ଥା, ସ୍ୱାସ୍ଥ୍ୟ ପରୀକ୍ଷା ଏବଂ ପରାମର୍ଶ ସହାୟତା କେନ୍ଦ୍ର ସ୍ୱାସ୍ଥ୍ୟ ଓ ପରିବାର କଲ୍ୟାଣ ମନ୍ତ୍ରାଳୟ ଅଧୀନରେ କାର୍ଯ୍ୟ କରୁଥିବା ସଂସ୍ଥାମାନଙ୍କ ଜରିଆରେ ଯୋଗାଇ ଦିଆ ଯାଇଥାଏ ।

**ହିତାଧିକାରୀମାନଙ୍କ ପଂଜିକରଣ-**

ଆଇ.ସି.ଡି.ଏସ୍. ଅଧୀନରେ ବି.ପି.ଏଲ୍. ମାନଙ୍କ ପାଇଁ କୌଣସି ସ୍ୱତନ୍ତ୍ର ସୁବିଧା ନଥିବାରୁ ସମସ୍ତ ହିତାଧିକାରୀ ପରିବାରଙ୍କୁ ପଂଜିକରଣ କରିବା ପାଇଁ ରାଜ୍ୟ ଓ କେନ୍ଦ୍ରାଞ୍ଚଳ ସରକାରମାନଙ୍କୁ ନିର୍ଦ୍ଦେଶ ଦିଆଯାଇଛି ।

**ପାଣ୍ଠି ବ୍ୟବସ୍ଥା**

ଆଇ.ସି.ଡି.ଏସ୍. ଏକ କେନ୍ଦ୍ରୀୟ-ସହାୟତା ପ୍ରାପ୍ତ କାର୍ଯ୍ୟକ୍ରମ ଯାହାକି ରାଜ୍ୟ ସରକାର ଓ କେନ୍ଦ୍ରାଞ୍ଚଳ ପ୍ରଶାସନ ମାନଙ୍କ ଦ୍ୱାରା କାର୍ଯ୍ୟାନୁଷ୍ଠାନ ହୋଇଥାଏ । ୨୦୦୫-୦୬ ପୂର୍ବରୁ କେବଳ ଅନୁପୂରକ ପୁଷ୍ଟିକୁ ବାଦ୍ ଦେଲେ ଅନ୍ୟ ସମସ୍ତ ସେବାର ବ୍ୟୟ କେନ୍ଦ୍ର ସରକାର ପୁରାପୁରି ବହନ କରୁଥିଲେ ଏବଂ ଅନୁପୂରକ ପୁଷ୍ଟି ରାଜ୍ୟ ସରକାରମାନେ ନିଜ ସମ୍ବଳରୁ ଯୋଗାଉଥିଲେ । କିନ୍ତୁ ଦେଖାଗଲା, ବିଭିନ୍ନ ରାଜ୍ୟ ସରକାର ଅନୁପୂରକ ପୁଷ୍ଟି ବାବଦରେ ଆବଶ୍ୟକୀୟ ସମ୍ବଳ ବିନିଯୋଗ କଲେନାହିଁ । ତେଣୁ ୨୦୦୫-୦୬ରେ ନିଷ୍ପତ୍ତି ନିଆଗଲା ଯେ, ଅନୁପୂରକ ପୁଷ୍ଟି ବାବଦ ବ୍ୟୟର ଶତକଡ଼ା ୫୦ମାତ୍ର ରାଜ୍ୟ ବହନ କରିବ ଓ ବାକୀ ବ୍ୟୟ କେନ୍ଦ୍ର । ୨୦୦୯-୧୦ରୁ କେନ୍ଦ୍ର ସରକାର ପୁଣି କେନ୍ଦ୍ର-ରାଜ୍ୟ ପାଣ୍ଠି ଯୋଗାଣ ରୀତିରେ ପରିବର୍ତ୍ତନ ଆଣିଛନ୍ତି । ଉତ୍ତରପୂର୍ବ ରାଜ୍ୟଗୁଡ଼ିକ ପାଇଁ ୫୦: ୫୦ ଅନୁପାତ ବଦଳରେ କେନ୍ଦ୍ର ଶତକଡ଼ା ୯୦ ଏବଂ ରାଜ୍ୟ ବାକୀ ଶତକଡ଼ା ବହନ କରିବ । କିନ୍ତୁ ଅନ୍ୟ ସବୁ ସେବା କ୍ଷେତ୍ରରେ ଆଗେ କେନ୍ଦ୍ର ପୁରାପୁରି ବ୍ୟୟ ବହନ କରୁଥିବା ବେଳେ ବର୍ତ୍ତମାନ ଠାରୁ କେନ୍ଦ୍ର ଶତକଡ଼ା ୯୦ ଓ ରାଜ୍ୟ ବାକୀ ଶତକଡ଼ା ୧୦ ବହନ କରିବ ।

**ପ୍ରକଳ୍ପ ଓ କେନ୍ଦ୍ର ପାଇଁ ଜନସଂଖ୍ୟା ମାନଦଣ୍ଡ**

ଆଇ.ସି.ଡି.ଏସ୍. ଅଧୀନରେ ଏକ ପ୍ରକଳ୍ପ, ଏକ ଅଙ୍ଗନବାଡ଼ି କେନ୍ଦ୍ର ଓ ଏକ ମିନି-ଅଙ୍ଗନବାଡ଼ି କେନ୍ଦ୍ର ପ୍ରତିଷ୍ଠା ପାଇଁ ନିମ୍ନମତେ ସଂଗୋଷ୍ଠିତ ଜନସଂଖ୍ୟା ମାନଦଣ୍ଡ ନିର୍ଦ୍ଧାରିତ ହୋଇଛି-

**ପ୍ରକଳ୍ପ-** ରାଜ୍ୟରେ ଥିବା ଗୋଟିଏ ବ୍ଲକ୍‌ର ଗ୍ରାମାଞ୍ଚଳ ଓ ଆଦିବାସୀ ଅଞ୍ଚଳ ପାଇଁ ପ୍ରକଳ୍ପ ମଞ୍ଜୁରି କରାଯାଇପାରିବ, ଉକ୍ତ ବ୍ଲକ୍‌ର ଜନସଂଖ୍ୟା ଯାହା ହୋଇଥାଉନା କାହିଁକି । ଅନ୍ୟପଟରେ ସହରାଞ୍ଚଳ ପାଇଁ ଏକ ଲକ୍ଷ ଜନସଂଖ୍ୟାରେ ଗୋଟିଏ ପ୍ରକଳ୍ପ ମଞ୍ଜୁରି ହୋଇପାରିବ । ଏହାଛଡ଼ା ଯେଉଁ ବ୍ଲକ୍‌ରେ ଦୁଇ ଲକ୍ଷରୁ ଅଧିକ ଜନସଂଖ୍ୟା ଥିବ, ସେପରି ବ୍ଲକ୍ ପାଇଁ ଏକ ଲକ୍ଷ ପାଇଁ ଗୋଟିଏ ପ୍ରକଳ୍ପ ହିସାବରେ ଏକାଧିକ ପ୍ରକଳ୍ପ ମଞ୍ଜୁର ହୋଇପାରିବ । ଏଭଳି ପରିସ୍ଥିତିରେ ଜନସଂଖ୍ୟାକୁ ତଥା ବ୍ଲକ୍‌ରେ ଥିବା ଅଙ୍ଗନବାଡ଼ି କେନ୍ଦ୍ର ସଂଖ୍ୟାକୁ ଦୃଷ୍ଟିରେ ରଖି କର୍ମଚାରୀ ସଂଖ୍ୟା ତଦନୁଯାୟୀ ବୃଦ୍ଧି କରାଯାଇପାରେ । ପୁଣି ଯେଉଁ ବ୍ଲକ୍‌ର ଜନସଂଖ୍ୟା ଏକ ଲକ୍ଷରୁ କମ୍ ହୋଇଥିବ, ସେପରି ସ୍ଥଳେ ସି.ଡି.ପି.ଓ. କାର୍ଯ୍ୟାଳୟର କର୍ମଚାରୀ ସଂଖ୍ୟା ଗୋଟିଏ ସାଧାରଣ ବ୍ଲକ୍ ତୁଳନାରେ କମ୍ ହୋଇପାରେ ।

**ଅଙ୍ଗନବାଡ଼ି କେନ୍ଦ୍ର-** ଗ୍ରାମାଞ୍ଚଳ/ ସହରାଞ୍ଚଳରେ ୪୦୦-୮୦୦ ଜନସଂଖ୍ୟା ପାଇଁ ଗୋଟିଏ, ୮୦୦-୧୨୦୦ ଜନସଂଖ୍ୟା ପାଇଁ ୨ଟି ଓ ୧୨୦୦-୨୪୦୦ ଜନସଂଖ୍ୟା ପାଇଁ ୩ଟି ଅଙ୍ଗନବାଡ଼ି କେନ୍ଦ୍ର ମଞ୍ଜୁର ହୋଇପାରେ । ଏହାପରେ ଅତିରିକ୍ତ ପ୍ରତି ୮୦୦ ଜନସଂଖ୍ୟା ପାଇଁ ଅଧିକ ଗୋଟିଏ ଲେଖା ଅଙ୍ଗନବାଡ଼ି କେନ୍ଦ୍ର ମଞ୍ଜୁର ହୋଇପାରିବ ।

**ମିନି-ଅଙ୍ଗନବାଡ଼ି କେନ୍ଦ୍ର -** ୧୫୦ରୁ ୪୦୦ ଜନସଂଖ୍ୟା ପାଇଁ ଗୋଟିଏ ମିନି-ଅଙ୍ଗନବାଡ଼ି କେନ୍ଦ୍ର ।

**ଆଦିବାସୀ/ନଦୀ ପ୍ରଭାବିତ/ ମରୁଭୂମି/ ପାହାଡ଼ିଆ ଏବଂ ଅନ୍ୟାନ୍ୟ ସମସ୍ୟାକ୍ଲିଷ୍ଟ ଅଞ୍ଚଳ/ପ୍ରକଳ୍ପ ଗୁଡ଼ିକ କ୍ଷେତ୍ରରେ**  
- ୩୦୦ରୁ ୮୦୦ ଜନସଂଖ୍ୟା ପାଇଁ ଗୋଟିଏ ଅଙ୍ଗନବାଡ଼ି କେନ୍ଦ୍ର ଏବଂ ୧୫୦ରୁ ୩୦୦ ଜନସଂଖ୍ୟା ପାଇଁ ଗୋଟିଏ ମିନି-ଅଙ୍ଗନବାଡ଼ି କେନ୍ଦ୍ର ।

**ଅନୁପୂରକ ପୁଷ୍ଟିର ପ୍ରକାର ଭେଦ :**

- **ବୟସ ୦-୬ ମାସର ପିଲାମାନଙ୍କ ପାଇଁ** - ରାଜ୍ୟ ଓ କେନ୍ଦ୍ରାଞ୍ଚଳ ସରକାରମାନେ ଏହା ସୁନିଶ୍ଚିତ କରିବେ ଯେ ଶିଶୁଟି ଜନ୍ମ ହେବାର ୧ ଘଣ୍ଟା ପର ୦ରୁ ୬ମାସ ପର୍ଯ୍ୟନ୍ତ ସ୍ତନପାନ କରିବା ପାଇଁ ପ୍ରଚଳିତ ଥିବା ନିର୍ଦ୍ଦେଶ କାର୍ଯ୍ୟକାରୀ ହେବ ।

- **ବୟସ ୬ ମାସରୁ ୩ବର୍ଷର ପିଲାମାନଙ୍କ ପାଇଁ** - ଏହି ବୟସର ପିଲାମାନଙ୍କ ପାଇଁ ଘରକୁ ରେସନ୍ ନେବା ବ୍ୟବସ୍ଥା ପ୍ରଚଳିତ ରହିବ । କିନ୍ତୁ ବର୍ତ୍ତମାନ ପ୍ରଚଳିତ ଥିବା ବ୍ୟବସ୍ଥାରେ ଦିଆଯାଉଥିବା ଶୁଖିଲା ବା କଞ୍ଚା ରେସନ୍ (ଗହମ ଓ ଚାଉଳ)କୁ ପିଲା ସହିତ ପରିବାରର ଅନ୍ୟ ଲୋକମାନେ ମଧ୍ୟ ଖାଇ ଦେଉଛନ୍ତି । ତେଣୁ ଏବେ ୦ରୁ ଏଭଳି ଖାଦ୍ୟ ଦିଆଯିବ, ଯାହାକି କେବଳ ପିଲାକୁ ଭଲ ଲାଗିବ, ଅଥଚ ପରିବାରର ଲୋକେ ଖାଇବେ ନାହିଁ ।

- **ବୟସ ୩ବର୍ଷରୁ ୬ବର୍ଷର ପିଲାମାନଙ୍କ ପାଇଁ** - ଏହି ବୟସର ପିଲାମାନଙ୍କ ପାଇଁ ଅଙ୍ଗନବାଡ଼ି କେନ୍ଦ୍ର ବା ମିନି-ଅଙ୍ଗନବାଡ଼ି କେନ୍ଦ୍ରରେ ରୋଷେଇ କରାଯାଇ ଖାଦ୍ୟ ପରିବେଷଣ କରାଯିବ । ଯେହେତୁ ଗୋଟିଏ ପିଲା ଏକାବେଳେ ୫୦୦ କ୍ୟାଲୋରି ଯୁକ୍ତ ଖାଦ୍ୟ ଏକାବେଳେ ଖାଇପାରିବ ନାହିଁ, ତେଣୁ ତାକୁ ଦିନ ଭିତରେ ତା ପାଇଁ ଉଦ୍ଦିଷ୍ଟ ଖାଦ୍ୟ ଏକାଧିକ ଥର ପରିବେଷଣ କରିଦିଆଯିବ ବୋଲି ରାଜ୍ୟ ଓ କେନ୍ଦ୍ରାଞ୍ଚଳ ସରକାରମାନଙ୍କୁ ଜଣାଇ ଦିଆଯାଇଛି । ସେମାନଙ୍କୁ ପୁଣି କୁହାଯାଇଛି ଯେ, ସକାଳ ବେଳା ଜଳଯୋଗରେ କ୍ଷୀର/ କଦଳୀ/ ଅଣ୍ଡା/ ଚତୁର୍ଦ୍ଦଳୀନ ଫଳ/ ଭିଟାମିନ୍ ଯୁକ୍ତ ଖାଦ୍ୟ ଦିଆଯାଇପାରେ ।

**ଅନୁପୂରକ ପୁଷ୍ଟି ସେବା ପାଇଁ ମାନଦଣ୍ଡ**

**ଅର୍ଥବ୍ୟୟ ମାନଦଣ୍ଡ-** ଭାରତ ସରକାରଙ୍କ ମହିଳା ଓ ବାଳୁତ ବିକାଶ ମନ୍ତ୍ରାଳୟ ସର୍କ୍ୟୁଲାର୍ ତାରିଖ ୭.୧୧.୨୦୦୮ ଜାରି କରି ବିଭିନ୍ନ ଗୋଷ୍ଠୀର ହିତାଧିକାରୀଙ୍କ ପାଇଁ ଅନୁପୂରକ ପୁଷ୍ଟିର ମୂଲ୍ୟ ହାରକୁ ନିମ୍ନମତେ ସଂଶୋଧନ କରିସାରିଛନ୍ତି -

କ୍ର.ସଂ.	ହିତାଧିକାରୀ ଗୋଷ୍ଠୀ	ପ୍ରାକ୍-ସଂଶୋଧନ ବ୍ୟୟ ହାର	ଦୈନିକ ପ୍ରତି ହିତାଧିକାରୀ ପିଛା ସଂଶୋଧିତ ବ୍ୟୟହାର
୧.	ଶିଶୁଗଣ (୬ରୁ ୬୨ ମାସ)	ଟ ୨/-	ଟ ୪/-
୨.	ଅତିଶୟ ଅପୁଷ୍ଟି ଆକ୍ରାନ୍ତ ଶିଶୁଗଣ (୬ରୁ ୬୨ ମାସ)	ଟ ୨.୭୦	ଟ ୬/-
୩.	ଗର୍ଭବତୀ ମହିଳା ଓ ପ୍ରସବିଣୀ ଜନନୀ	ଟ ୨.୩୦	ଟ ୫/-

ପୁଷ୍ଟିଗତ ମାନଦଣ୍ଡ (ସଂଶୋଧିତ - ଦ୍ରଷ୍ୟବ୍ୟ ଭାରତ ସରକାରଙ୍କ ମହିଳା ଓ ବାଳୁତ ବିକାଶ ମହାଶାଳୟ ଚିଠି ତାରିଖ ୨୪.୨.୨୦୦୯)

କ୍ର.ସଂ.	ହିତାଧିକାରୀ ଗୋଷ୍ଠୀ	ସଂଶୋଧନ ପୂର୍ବରୁ		ସଂଶୋଧନ ପରେ (ଦୈନିକ ପ୍ରତି ହିତାଧିକାରୀ ପିଲା)	
		କ୍ୟାଲୋରି (କେ କାଲ୍)	ପ୍ରୋଟିନ୍ (ଜି)	କ୍ୟାଲୋରି (କେ କାଲ୍)	ପ୍ରୋଟିନ୍ (ଜି)
୧.	ଶିଶୁଗଣ (୬ରୁ ୭୨ମାସ)	୩୦୦	୮-୧୦	୫୦୦	୧୨-୧୫
୨.	ଅତିଶୟ ଅପୁଷ୍ଟ ଆକ୍ରାନ୍ତ ଶିଶୁଗଣ (୬ରୁ ୭୨ମାସ)	୬୦୦	୨୦	୮୦୦	୧୨-୧୫
୩.	ଗର୍ଭବତୀ ମହିଳା ଓ ପ୍ରସବିଣୀ ଜନନୀଗଣ	୫୦୦	୧୫-୨୦	୬୦୦	୧୮-୨୦

ଓଡ଼ିଶାରେ ଆଇ.ସି.ଡି.ଏସ୍. ର ଅଗ୍ରଗତି

୨୦୦୧ ଜନଗଣନା ଅନୁଯାୟୀ ଓଡ଼ିଶାର ମୋଟ ଜନସଂଖ୍ୟା ଥିଲା ୩କୋଟି ୬୦ଲକ୍ଷ ୮୦ ହଜାର, ଯେଉଁଥିରେ ଥିଲେ ୧ କୋଟି ୮୧ ଲକ୍ଷ ୪ହଜାର ମହିଳା (ଶତକଡା ୪୯.୩) ଏବଂ ୧କୋଟି ୭୨ଲକ୍ଷ ୧ ହଜାର ୦ରୁ ୧୪ବର୍ଷ ଶିଶୁ (ଶତକଡା ୩୩.୨) । ୧୯୭୫ରେ ଏହାର ପ୍ରଥମ ପ୍ରକଳ୍ପ ଓଡ଼ିଶାର ସୁନ୍ଦରଗଡ଼ ଜିଲ୍ଲାର ସୁବଦେଗା ବ୍ଲକ୍‌ରେ ଆରମ୍ଭ ହୋଇଥିଲା । ୨୦୦୮-୦୯ରେ ଏହା ମୋଟ ୩୨୬ଟି ପ୍ରକଳ୍ପକୁ ସଂପ୍ରସାରିତ ହୋଇସାରିଛି, ଯେଉଁଥିରେ ୧୯୬ଟି ଗ୍ରାମାଞ୍ଚଳ ଓ ୧୧୮ଟି ଆଦିବାସୀ ଓ ୧୨ଟି ସହରାଞ୍ଚଳ ପ୍ରକଳ୍ପ ରହିଛି । ରାଜ୍ୟରେ ମୋଟ ୪୧୬୯୭ ଟି ଅଙ୍ଗନବାଡ଼ି ଓ ୪୮୧୯୮୮ ମିନି-ଅଙ୍ଗନବାଡ଼ି କେନ୍ଦ୍ର କାର୍ଯ୍ୟ କରୁଛି । ଏହାଛଡା ଅତିରିକ୍ତ ୧୯୨୨୧୮୧୮ ନୂଆ କେନ୍ଦ୍ର ଖୋଲାଯିବା ପାଇଁ ପ୍ରସ୍ତାବ କେନ୍ଦ୍ର ସରକାର ମଞ୍ଜୁର କରିସାରିଛନ୍ତି । କେବଳ ୧୩,୯୦୦ କେନ୍ଦ୍ର ନିର୍ମାଣ ବିଲ୍ଡିଂ ରହିଛି ଏବଂ ବାକୀ କେନ୍ଦ୍ର ଗୁଡ଼ିକ ସ୍କୁଲ୍ ଗୃହ, ଭଡା ଗୃହ ବା ଅନ୍ୟାନ୍ୟ ଘରୋଇ ସ୍ଥାନରେ ପରିଚାଳିତ ହେଉଛି ।

ପ୍ରତି ଅଙ୍ଗନବାଡ଼ି କେନ୍ଦ୍ରକୁ ନିମ୍ନୋକ୍ତ ସରଞ୍ଜାମ ଓ ଉପକରଣ ମିଳିଥାଏ-

- ୧- ମେଡିସିନ୍ କିଟ୍ (ସମସ୍ତ କେନ୍ଦ୍ର ପାଇଁ)
- ୨- ଓଜନ ମାପକ- (ସମସ୍ତ କେନ୍ଦ୍ର ପାଇଁ)
- ୩- ବୁଦ୍ଧି ତଦାରଖ ରେଜିଷ୍ଟର୍ (ସମସ୍ତ କେନ୍ଦ୍ର ପାଇଁ)
- ୪- ସମୁଦାୟ ଜନଗୋଷ୍ଠୀ ପାଇଁ ବୁଦ୍ଧି ରେଜିଷ୍ଟର୍ (ସମସ୍ତ କେନ୍ଦ୍ର ପାଇଁ)
- ୫- ପ୍ରାକ୍ ବିଦ୍ୟାଳୟ କିଟ୍ (ସମସ୍ତ କେନ୍ଦ୍ର ପାଇଁ)
- ୬- ସୂଚନା, ଶିକ୍ଷା ଓ ପ୍ରସାରଣ ସାମଗ୍ରୀ, ଯଥା ମାନା ବହି, ପୋଷ୍ଟର୍ , କାର୍ଯ୍ୟ ଫର୍ମ୍ ଇତ୍ୟାଦି (ସମସ୍ତ କେନ୍ଦ୍ର ପାଇଁ)

୨୦୦୮-୦୯ରେ ରାଜ୍ୟ ପାଇଁ ଏ ବାବଦରେ ୧୫୦୨୭୨.୩୦ ଲକ୍ଷ ଟଙ୍କାର ବଜେଟ୍ ଅଟକଳ ହୋଇଥିଲା, ଯେଉଁଥିରେ ଥିଲା ୨୫୦୪୮.୨୨ ଲକ୍ଷ ଟଙ୍କା ଅଣଯୋଜନା, ୫୩୭୮୫ ଲକ୍ଷ ଥିଲା ରାଜ୍ୟ ଯୋଜନା, ୧୭୮୨୩.୯୬ ଲକ୍ଷ କେନ୍ଦ୍ରୀୟ ଯୋଜନା ଏବଂ ୫୩୬୧୫.୧୨ ଲକ୍ଷ ଟଙ୍କା ଥିଲା କେନ୍ଦ୍ରୀୟ ସହାୟତା-ପ୍ରାପ୍ତ ଯୋଜନା ବ୍ୟୟ ବାବଦକୁ ମଞ୍ଜୁର ହୋଇଥିବା ଅର୍ଥରାଶି । କେ.ବି.କେ. ଜିଲ୍ଲାମାନଙ୍କରେ ଏହି ସ୍କିମ୍‌ର କାର୍ଯ୍ୟକାରୀତା

ଉପରେ ବିଶେଷ ଅଗ୍ରାଧିକାର ଦିଆଯାଇଛି । ୨୦୦୭-୦୮ରେ କେ.ବି.କେ. ଅନ୍ତର୍ଗତ ୮ଟି ଜିଲ୍ଲାରେ ମୋଟ ୩୩୩୦.୩୫ ଲକ୍ଷ ଟଙ୍କାର ଅର୍ଥରାଶି ବ୍ୟୟ ହୋଇଥିଲା ।

ଓଡ଼ିଶାରେ ଆଇ.ସି.ଡି.ଏସ୍. କର୍ମଚାରୀ ବ୍ୟବସ୍ଥା- ଡି.ଏସ୍.ଡବ୍ଲ୍ୟୁ.ଓ. ମଞ୍ଜୁରାପ୍ରାପ୍ତ ସଂଖ୍ୟା ୩୫ ଜାଗାରେ ୩୨ଜଣ, ସି.ଡି.ପି.ଓ. ସଂଖ୍ୟା ୩୨୬ ବଦଳରେ ୩୧୦, ସୁପରଭାଇଜର୍ ୨୦୪୨ ସ୍ଥାନରେ ୧୨୩୭ ତଥା ଅଙ୍ଗନବାଡ଼ି କର୍ମୀ ୬୦୯୧୮ ଜାଗାରେ ୪୦୭୭୦ ଏବଂ ଅଙ୍ଗନବାଡ଼ି ସହାୟିକା ୬୦୯୧୮ ଜାଗାରେ ୪୧୧୩୪ ଜଣ ଅବସ୍ଥାପିତ ଅଛନ୍ତି ।

ଅନୁପୂରକ ପୁଷ୍ଟି କାର୍ଯ୍ୟକ୍ରମ ଅଧୀନରେ ୨୦୦୧-୦୨ରେ ମହିଳା ଓ ଶିଶୁ ମିଶି ମୋଟ ୨୪.୫ ଲକ୍ଷ ହିତାଧିକାରୀ ଥିବାବେଳେ ୧ ଜାନୁଆରୀ ୨୦୦୯ରେ ତାହା ୪୬.୮ ଲକ୍ଷରେ ପହଞ୍ଚିଛି । ପୁଣି ଏହା ଅଧୀନରେ ୩ ପ୍ରକାର ଖାଦ୍ୟ ପରିବେଷଣ କରାଯାଉଛି, ଯଥା ସ୍ଥାନୀୟ ଖାଦ୍ୟ (ଭାତ ଓ ଡାଲି), ମିଶ୍ରୀତ ଭାରତୀୟ ଓ ମିଶ୍ରୀତ ଓଡ଼ିଶା । ଦୃତୀୟ ଧରଣର ଖାଦ୍ୟ କୋରାପୁଟ, ମାଲକାନଗିରି ଓ ନବରଙ୍ଗପୁରରେ ଓ ତୃତୀୟ ଧରଣର ଖାଦ୍ୟ ବଲାଙ୍ଗୀର, ସୋନପୁର, କଳାହାଣ୍ଡି, ରାୟଗଡ଼ା ଓ ନୂଆପଡ଼ାରେ ଦିଆଯାଉଥିବା ବେଳେ ବାକୀ ସମସ୍ତ ଜିଲ୍ଲାରେ ପ୍ରଥମ ଧରଣର ଖାଦ୍ୟ ଦିଆଯାଉଛି ।

୩ରୁ ୬ବର୍ଷର ଶିଶୁମାନଙ୍କୁ ଅଙ୍ଗନବାଡ଼ି କେନ୍ଦ୍ରରେ ପ୍ରାକ୍-ବିଦ୍ୟାଳୟ ଶିକ୍ଷା ଦିଆଯାଉଛି । ୨୦୦୧-୦୨ରେ ମୋଟ ୯.୮ ଲକ୍ଷ ପିଲା ଏହି ଶିକ୍ଷା ପାଇଥିବା ବେଳେ ଜାନୁଆରୀ ୨୦୦୯ରେ ଏହି ସଂଖ୍ୟା ୧୪.୫ ଲକ୍ଷରେ ପହଞ୍ଚିଛି । ଏପ୍ରକାର ଶିକ୍ଷା ପ୍ରଦାନରେ ସହାୟକ ହେବା ପାଇଁ 'ଅରୁଣିମା' ଶାର୍ଷକ ଏକ ମାର୍ଗଦର୍ଶିକା ପ୍ରକାଶ ପାଇ ପ୍ରସାରିତ କରାଯାଇଛି । ୦-୩ ବର୍ଷର ପିଲାମାନଙ୍କ ଶରୀରର ଓଜନ ନିୟମିତ ମପାଯାଇଥାଏ । ଲକ୍ଷ୍ୟ କରାଯାଇଛି , ୨୦୦୧-୦୨ରେ ଶତକଡ଼ା ୮୯.୨ ପିଲା ଉଚିତ୍ ଓଜନ ବିଶିଷ୍ଟ ଥିବା ବେଳେ ୨୦୦୮-୦୯ରେ ତାହା ଶତକଡ଼ା ୯୫.୫ରେ ପହଞ୍ଚିଛି । ପ୍ରତି ମାସ ୧୫ ଡାକ୍ତରୀକୁ ରେଫରାଲ୍ ଦିବସ ବା ପୁଷ୍ଟିକର ଦିବସ ଭାବେ ପାଳନ କରାଯାଇଥାଏ । ଅପୁଷ୍ଟିର ଶୀକାର ହୋଇଥିବା ପିଲାମାନଙ୍କୁ ଏହିଦିନ ପ୍ରାଥମିକ ବା ଗୋଷ୍ଠୀ ସାମ୍ମୁଖ୍ୟ କେନ୍ଦ୍ରକୁ ବିଭିନ୍ନ ପ୍ରକାର ପରୀକ୍ଷା ପାଇଁ ପଠାଯାଇଥାଏ, ଏବଂ ସଂପୃକ୍ତ ଜନନୀମାନଙ୍କୁ ଏଥିପାଇଁ ଯାତାୟତ ଖର୍ଚ୍ଚ ମଧ୍ୟ ଦିଆଯାଇଥାଏ, ଯାହାକୁ ଶିଶୁ ମୃତ୍ୟୁ ହାର ମିଶନ୍ ପାଣ୍ଟିରୁ ବହନ କରାଯାଇଥାଏ । ୧୦କି.ମି. ଠାରୁ କମ୍ ଦୂରତା ପାଇଁ ୧୫୦ଟଙ୍କା ଓ ବେଶି ଦୂରତା ପାଇଁ ୧୨୦ଟଙ୍କା ଦିଆଯାଇଥାଏ । ୨୦୦୧-୦୨ରେ ଏହି ସେବା ଲାଭ କରିଥିବା ଶିଶୁଙ୍କ ସଂଖ୍ୟା ୨ଲକ୍ଷ ଥିବା ବେଳେ ୨୦୦୮-୦୯ରେ ତାହା ୫.୫ ଲକ୍ଷରେ ପହଞ୍ଚିଥିଲା । ୦-୩ ବର୍ଷର ଶିଶୁମାନଙ୍କର ପୁଷ୍ଟି ଓ ଯତ୍ନ ଉପରେ ଅଙ୍ଗନବାଡ଼ି କେନ୍ଦ୍ରରେ ପିତା ଓ ମାତା ମାନଙ୍କ ପାଇଁ ବୈଠକ କରାଯାଇ ପ୍ରତି ମାସରେ ୧୨ଦିନ ପରାମର୍ଶ ଦିଆଯାଇଥାଏ । ଜୁଲାଇ ୨୦୦୪ରେ ମୟୂରଭଞ୍ଜର ୩ଟି ଆଇ.ସି.ଡି.ଏସ୍. ପ୍ରକଳ୍ପରେ ଏହି କାର୍ଯ୍ୟକ୍ରମ ଆରମ୍ଭ ହୋଇ ବର୍ତ୍ତମାନ ୩୦୦ଟି ପ୍ରକଳ୍ପର ୩୨୦୦ଟି ଅଙ୍ଗନବାଡ଼ି କେନ୍ଦ୍ରକୁ ସଂପ୍ରସାରିତ ହୋଇପାରିଛି । ସମସ୍ତ ବ୍ଲକ୍ରେ ଏହା କାର୍ଯ୍ୟକାରୀ ହେବାର ଲକ୍ଷ୍ୟ ଧାର୍ଯ୍ୟ ହୋଇଛି । ଆଉ ଏକ କାର୍ଯ୍ୟକ୍ରମ ହେଉଛି ସାମ୍ମୁଖ୍ୟ ପରୀକ୍ଷା, ଯାହାକି ୫ ପ୍ରକାର କ୍ଷେତ୍ରରେ କରାଯାଇଥାଏ, ଯଥା- ଗର୍ଭବତୀ ମହିଳା, ପ୍ରସବିଣୀ ଜନନୀ, ନବଜାତ ଶିଶୁ, ୬ବର୍ଷରୁ କମ୍ ଶିଶୁ ତଥା ଓ ଗ୍ରେଡ୍-୩ରୁ ଗ୍ରେଡ୍-୬ ପର୍ଯ୍ୟନ୍ତ ଶିଶୁ । ୨୦୦୧-୦୨ରେ ୬.୧ଲକ୍ଷ ପରୀକ୍ଷା କରାଯାଇଥିବା ବେଳେ ୨୦୦୮-୦୯ରେ ତାହା ୮.୯ ଲକ୍ଷରେ ପହଞ୍ଚି ଥିଲା । ପୁଷ୍ଟି ଓ ସାମ୍ମୁଖ୍ୟ ସଚେତନତା ପାଇଁ ମହିଳା ମଣ୍ଡଳ ଓ ମହିଳା ସମିତି ଜରିଆରେ ନିରାପଦ ମାତୃତ୍ୱ, ଶିଶୁ ଯତ୍ନ, ନିରାପଦ ପାନୀୟ ଜଳ, ବ୍ୟକ୍ତିଗତ ପରିଚ୍ଛନ୍ନତା ତଥା ପ୍ରାକ୍-ପ୍ରସବ ଓ ପ୍ରସବ-ପରବର୍ତ୍ତୀ ଯତ୍ନ ଉପରେ ସୂଚନା ଦିଆଯାଇଥାଏ । ୨୦୦୧-୦୨ରେ ଏହି କାର୍ଯ୍ୟକ୍ରମ ଜରିଆରେ ୪ଲକ୍ଷ ମହିଳା ଉପକୃତ ହୋଇଥିବା ବେଳେ ୨୦୦୮-୦୯ରେ ତାହା ୬.୪ ଲକ୍ଷକୁ ବୃଦ୍ଧି ପାଇପାରିଛି । ଶିଶୁମାନଙ୍କୁ ଜନ୍ମର ପ୍ରଥମ ବର୍ଷ ଭିତରେ ବି.ସି.ଜି.

, ପୋଲିଓ, ପି.ପି.ଟି. ଓ ମିଲିମିଲା ପ୍ରତିଷେଧକ ଟୀକା ଦିଆଯାଉଥିବା ବେଳେ ଗର୍ଭବତୀ ମହିଳାମାନଙ୍କୁ ଚିତ୍ତାନ୍ତର ଲକ୍ଷ୍ୟକୁ ଦିଆଯାଇଛି । ଏକ୍ସପ୍ରେସ୍ରେ ଶତକଡ଼ା ୧୦୦ ଲକ୍ଷ୍ୟ ଧାର୍ଯ୍ୟ କରାଯାଇଛି ଏବଂ ପ୍ରତି ସପ୍ତାହର ବୁଧବାର ଦିନ ଏହି ଟୀକାମାନ ଦିଆଯାଇଥାଏ । ଶିଶୁ ମୃତ୍ୟୁ ହାର ମଧ୍ୟ ହ୍ରାସ ପାଇଛି, ଯାହାକି ପୂର୍ବ ହିସାବ ଶତକଡ଼ା ୧୧୨ ରୁ ଖସି ବର୍ତ୍ତମାନ ୬୫ରେ ପହଞ୍ଚିଛି । ଶିଶୁ ଓ ମାତୃ ମୃତ୍ୟୁ ହାର ବିଷୟରେ ସୂଚନା ସଂଗ୍ରହ ପାଇଁ ଏକ ମିଳିତ ସର୍ବେକ୍ଷଣ କାର୍ଯ୍ୟକ୍ରମ ଆରମ୍ଭ ହୋଇଛି । ଏ.ଏନ୍.ଏମ୍ ଓ ଅଙ୍ଗନବାଡ଼ି କର୍ମୀ ଗୋଟିଏ ଶିଶୁ ଜନ୍ମ ହେବାର ବର୍ଷକ ଭିତରେ ଏବଂ ଗୋଟିଏ ଗର୍ଭବତୀ ବା ସ୍ତନଦାୟୀ ମହିଳା ପ୍ରସବ କରିବାର ୪୨ଦିନ ପୂର୍ବରୁ ବା ୪୨ଦିନ ପରେ ମୃତ୍ୟୁ ବରଣ କଲେ ସେହି କେଶକୁ ଲିପିବଦ୍ଧ କରି ସଂପୂର୍ଣ୍ଣ ମେଡିକାଲ ଅଫିସର ଏବଂ ସି.ଡି.ପି.ଓ.ଙ୍କୁ ସୂଚନା ଦେବେ । ଏଥିପାଇଁ ସେ ଦୁଇଜଣଙ୍କ ଭିତରୁ ପ୍ରତ୍ୟେକଙ୍କୁ ୧୦୦ଟଙ୍କାର ଯାତାୟତ ସହାୟତା ଦିଆଯିବ । ଏ ବାବଦରେ ମୋଟ ୧,୧୯,୯୯,୮୦୦ ଟଙ୍କା ଜିଲ୍ଲା ମାନଙ୍କୁ ଦିଆଯାଇଛି ଏବଂ ଅଦ୍ୟାବଧି ଏପ୍ରକାର ୫୯,୯୯୯ଟି ଅନୁସନ୍ଧାନ ସମାପ୍ତ ହୋଇପାରିଛି ।

### ମଧ୍ୟାହ୍ନ ଭୋଜନ ବ୍ୟବସ୍ଥା

ଭାରତରେ ସ୍କୁଲ ପିଲାମାନଙ୍କ ପାଇଁ ମଧ୍ୟାହ୍ନ ଭୋଜନର ଏକ ଲକ୍ଷ୍ୟ ଇତିହାସ ରହିଛି । ୧୯୨୫ରେ ମାଡ୍ରାସ ପୌରପାଳିକା ଡିପାର୍ଟମେଣ୍ଟ ଦୁରାବସ୍ଥା-ଗ୍ରସ୍ତ ପିଲାମାନଙ୍କ ପାଇଁ ଏହା ଚାଲୁ ହୋଇଥିଲା । ୧୯୮୦ ଦଶନ୍ଧି ଶେଷ ସୁଦ୍ଧା ଖାଦ୍ୟ ରାଜ୍ୟ (ଗୁଜୁରାଟ୍, କେରଳ ଓ ତାମିଲ୍ନାଡୁ) ଏବଂ ଗୋଟିଏ କେନ୍ଦ୍ରୀୟ ଅଞ୍ଚଳ ପଞ୍ଚିତେରି ନିଜ ସମ୍ବଳରେ ପାଥମିକ ବିଦ୍ୟାଳୟର ସବୁ ପିଲାମାନଙ୍କ ପାଇଁ ରନ୍ଧା ମଧ୍ୟାହ୍ନ ଭୋଜନର ବ୍ୟବସ୍ଥା ଚାଲୁ କରିସାରିଥିଲେ । ମଧ୍ୟ ପ୍ରଦେଶ ଓ ଓଡ଼ିଶା ଭଳି ରାଜ୍ୟର କେତେକ ଆଦିବାସୀ ଜିଲ୍ଲାରେ ମଧ୍ୟାହ୍ନ ଭୋଜନ ମଧ୍ୟ ବିଭିନ୍ନ ସମୟରେ ଚାଲୁ ରହିଥିଲା । ୧୯୯୦-୯୧ ବେଳକୁ ୧୨ଟି ରାଜ୍ୟ ସବୁ ପ୍ରାଥମିକ ସ୍କୁଲ ବା ବ୍ୟାପକସଂଖ୍ୟକ ସ୍କୁଲର ପିଲାମାନଙ୍କ ପାଇଁ ମଧ୍ୟାହ୍ନ ଭୋଜନ ବ୍ୟବସ୍ଥା ଚାଲୁ କରିସାରିଥିଲେ, ଯଥା ଗୋଆ, ଗୁଜୁରାଟ୍, କେରଳ, ମଧ୍ୟପ୍ରଦେଶ, ମହାରାଷ୍ଟ୍ର, ମେଘାଳୟ, ମିଜୋରାମ୍, ନାଗାଲାଣ୍ଡ, ସିକିମ୍, ତାମିଲ୍ନାଡୁ, ତ୍ରିପୁରା ଓ ଉତ୍ତରପ୍ରଦେଶ । ଅନ୍ୟ ଖାଦ୍ୟ ରାଜ୍ୟ, ଯଥା ପଶ୍ଚିମବଙ୍ଗାଳା, ଓଡ଼ିଶା ଓ କର୍ଣ୍ଣାଟକରେ ଏହି କାର୍ଯ୍ୟକ୍ରମ ଆଂଶିକ ଆନ୍ତର୍ଜାତିକ ପାଣ୍ଠି ସହାୟତାରେ ଚାଲୁଥିଲା । ଆଉ ଦୁଇଟି ରାଜ୍ୟ ଆନ୍ଧ୍ରପ୍ରଦେଶ ଓ ରାଜସ୍ଥାନ ସଂପୂର୍ଣ୍ଣ ଆନ୍ତର୍ଜାତିକ ସହାୟତାରେ ଏହି କାର୍ଯ୍ୟକ୍ରମ ଚଳାଉଥିଲେ ।

ସ୍କୁଲରେ ପିଲାମାନଙ୍କ ପ୍ରବେଶ, ଉପସ୍ଥିତି ଏବଂ ଯୋଗଦାନକୁ ପ୍ରୋତ୍ସାହନ ତଥା ପିଲାମାନଙ୍କର ପୁଷ୍ଟି-ବୃଦ୍ଧିକୁ ଆଂଶିକ ସହାୟତା ଦେବା ଉଦ୍ଦେଶ୍ୟରେ ୧୫ ଅଗଷ୍ଟ ୧୯୯୫ରୁ ଏକ କେନ୍ଦ୍ରୀୟ ସହାୟତା କାର୍ଯ୍ୟକ୍ରମର ଅଭିଯାନ ହେଲା, ଯାହାକି ହେଉଛି ପ୍ରାଥମିକ ଶିକ୍ଷାକୁ ପୁଷ୍ଟି ସହାୟତା ପାଇଁ ଜାତୀୟ କାର୍ଯ୍ୟକ୍ରମ (NP-NSPE) । ପ୍ରଥମେ ଏହା ଦେଶର ୨୪୦୮ଟି ବ୍ଲକ୍ରେ ଚାଲୁ ହେଲା । ୨୦୦୨ରେ ଏହି କାର୍ଯ୍ୟକ୍ରମର ସଂପ୍ରସାରଣ କରାଯାଇ କେବଳ ସରକାରୀ ଓ ସରକାରୀ ସାହାଯ୍ୟପ୍ରାପ୍ତ ଘରୋଇ ସ୍କୁଲଗୁଡ଼ିକର ପଞ୍ଚମ ଶ୍ରେଣୀ ପର୍ଯ୍ୟନ୍ତ ସମସ୍ତ ପିଲାଙ୍କ ସହିତ ଶିକ୍ଷା ଗ୍ୟାରେଣ୍ଟି ସ୍କିମ୍ (EGS) ଏବଂ ବିକଳ ଓ ଅଭିନବ ଶିକ୍ଷା (AIE) ସ୍କିମ୍ ଅଧୀନରେ ପଢୁଥିବା ସମସ୍ତ ପିଲାମାନଙ୍କ ପାଇଁ ମଧ୍ୟାହ୍ନ ଭୋଜନ ବ୍ୟବସ୍ଥା ଲାଗୁ କରାଗଲା ଏହି ସ୍କିମ୍ ଅଧୀନରେ ନିମ୍ନୋକ୍ତ ଉପାଦାନ ପାଇଁ କେନ୍ଦ୍ରୀୟ ସହାୟତା ମିଳିବ-

- ପ୍ରତି ସ୍କୁଲର ପ୍ରତି ପିଲା ପାଇଁ ପ୍ରତିଦିନ ୧୦୦ଗ୍ରାମ ଚାଉଳ ; ଏବଂ
- ଖାଦ୍ୟଶସ୍ୟ ପରିବହନ ବାବଦକୁ ପରିବହନ ସହାୟତା- କୁଇଣ୍ଟାଲ୍ ପିଛା ୫୦ଟଙ୍କା

ମଧ୍ୟାହ୍ନ ଭୋଜନ ବ୍ୟବସ୍ଥା ପାଇଁ ଖାଦ୍ୟଶସ୍ୟ ଛଡା ନିମ୍ନମତେ ଆଉ ଦୁଇଟି ମୌଳିକ ଆବଶ୍ୟକତା ରହିଛି-

- 'ରନ୍ଧନ ବ୍ୟୟ'- ଏହା ଭିତରେ ଅନ୍ତର୍ଭୁକ୍ତ ହେବ ରନ୍ଧନସାମଗ୍ରୀ, ଯଥା ଡାଟି, ପରିବା, ରନ୍ଧନ ଡେଲ ଏବଂ ମସଲା ତଥା ଜାଳ ବାବଦ ଖର୍ଚ୍ଚ ଏବଂ ପାଟିକା ଅଥବା ସ୍ଥଳବିଶେଷରେ ଏହି ଦାୟିତ୍ୱ ବହନ କରୁଥିବା ସଂସ୍ଥା, ଯଥା ଏସ୍.ଏଚ୍.ଜି., ଭି.ଇ.ସି. ବା ଏସ୍.ଏମ୍.ସି.କୁ ପାରିଶ୍ରମିକ ।

- 'ଆବଶ୍ୟକୀୟ ସଂରଚନା ବାବଦ ବ୍ୟୟ'- ଏହା ଭିତରେ ଅନ୍ତର୍ଭୁକ୍ତ ହେବ ରନ୍ଧନଶାଳ ଓ ଭଣ୍ଡାରଗୃହ, ରାନ୍ଧିବା, ପିଇବା ଓ ଧୁଆଁଧୋଇ ପାଇଁ ପାଣି ତଥା ପାଚନ ଉପକରଣ ଯଥା ଷ୍ଟେଭ୍ ଓ ଚୁଲ୍ଲା, ଜିନିଷ ସାଇତି ରଖିବା ପାଇଁ ଜାଗା ତଥା ରାନ୍ଧିବା ଓ ପରଷିବା ପାଇଁ ବାସନକୁସନ ବାବଦକୁ ବ୍ୟୟ ।

ଉପରୋକ୍ତ ଜାତୀୟ କାର୍ଯ୍ୟକ୍ରମ (୧୯୯୪)ର ବ୍ୟବସ୍ଥା ଅନୁଯାୟୀ ରନ୍ଧନ ବ୍ୟୟ ରାଜ୍ୟ ଓ କେନ୍ଦ୍ରାଞ୍ଚଳ ସରକାରମାନେ ବହନ କରିବା କଥା । କିନ୍ତୁ ଲକ୍ଷ୍ୟ କରାଗଲା, ବହୁ ରାଜ୍ୟ ଓ କେନ୍ଦ୍ରାଞ୍ଚଳ ସରକାରମାନେ ସ୍କୁଲରେ ରନ୍ଧା ଖାଦ୍ୟ ପରଷିବା ପରିବର୍ତ୍ତେ ସିଧାସଳଖ ଖାଦ୍ୟଶସ୍ୟ ବାଣ୍ଟିବା ବ୍ୟବସ୍ଥା ଚାଲୁକଲେ । ଏହି ଅସୁବିଧାର ସମାଧାନ କରିବାକୁ ଯାଇ ଯୋଜନା କମିଶନ୍ ୨୦୦୩ ଡିସେମ୍ବରରେ ରାଜ୍ୟମାନଙ୍କୁ ପରାମର୍ଶ ଦେଲେ ଯେ, ସେମାନେ ପ୍ରଧାନମନ୍ତ୍ରୀ ଗ୍ରାମୋଦୟ ଯୋଜନା ଅଧୀନରେ ମିଳିବାକୁ ଥିବା ଅତିରିକ୍ତ ସହାୟତାର ଶତକଡା ୧୫ ମଧ୍ୟାହ୍ନ ଭୋଜନ ବ୍ୟବସ୍ଥାର ରନ୍ଧନ ବ୍ୟୟ ପାଇଁ ଖର୍ଚ୍ଚ କରିପାନ୍ତି । ଏହା ସତ୍ତ୍ୱେ ରାଜ୍ୟ ଓ କେନ୍ଦ୍ରାଞ୍ଚଳ ସ୍ତରରେ ମଧ୍ୟାହ୍ନ ଭୋଜନ କାର୍ଯ୍ୟକ୍ରମର ପରିଚାଳନାଗତ ସମସ୍ୟା ସମାଧାନ ହୋଇପାରିନାହିଁ ।

୧୯୯୪ କାର୍ଯ୍ୟକ୍ରମ ଅନୁଯାୟୀ ପଞ୍ଚାୟତ ଓ ପୌରସଂସ୍ଥାମାନେ ନିକଟସ୍ଥ ଭାରତୀୟ ଖାଦ୍ୟ ନିଗମ ଗୋଦାମରୁ ପ୍ରତି ପିଲା ପିଛା ୧୦୦ ଗ୍ରାମର ଖାଦ୍ୟଶସ୍ୟ (ଚାଉଳ/ଗହମ) ମାଗଣାରେ ଉଠାଇବେ । ଏକାଥରେ ଖାଦ୍ୟ ପାଇଁ ଉଠାଣ କରାଯିବ ଏବଂ ଗୋଟିଏ ଉଠାଣର ବଳକା ଖାଦ୍ୟଶସ୍ୟକୁ ପରବର୍ତ୍ତୀ ଖାଦ୍ୟ ସହିତ ଯୋଡ଼ିବାର କୌଣସି ଆବଶ୍ୟକତା ନାହିଁ । ପ୍ରତି ଦିନିଆସରେ ଥରେ ଜିଲ୍ଲାପାଳ ତାଙ୍କ ଜିଲ୍ଲାରେ ଆବଶ୍ୟକ ହେଉଥିବା ଖାଦ୍ୟଶସ୍ୟ ପାଇଁ ଆକଳନ ପଠାଇବେ ଏବଂ କେଉଁ କର୍ତ୍ତୃପକ୍ଷମାନେ କେଉଁ ସ୍କୁଲ ପାଇଁ ଉଠାଣ କରିବେ ତାହା ମଧ୍ୟ ସୂଚୀତ କରିଥିବେ । ଜିଲ୍ଲା ସ୍ତରରେ ଏମ୍.ସି.ଆଇ. ଗୋଦାମରୁ ଖାଦ୍ୟଶସ୍ୟର ଉଠାଣ ଓ ସ୍କୁଲ ଗୁଡ଼ିକୁ ବଣ୍ଟନ ପାଇଁ ଜିଲ୍ଲାପାଳ ଉତ୍ତରଦାୟୀ ରହିବେ । ସଂପୂର୍ଣ୍ଣ ଗ୍ରାମ ପଞ୍ଚାୟତ ଓ ପୌରସଂସ୍ଥା ସ୍କୁଲ ସ୍ତରରେ କାର୍ଯ୍ୟକ୍ରମର ପରିଚାଳନା ପାଇଁ ଉତ୍ତରଦାୟୀ ରହିବେ । କାର୍ଯ୍ୟକ୍ରମ ସ୍ତରରେ କାର୍ଯ୍ୟକ୍ରମକୁ ତଦାରଖ ପାଇଁ ଜିଲ୍ଲାପାଳଙ୍କ ଅଧ୍ୟକ୍ଷତାରେ ଏକ କମିଟି କାର୍ଯ୍ୟ କରିବ, ଯେଉଁ କମିଟିରେ ସାଂସଦ, ବିଧାୟକ, ଜିଲ୍ଲା ପରିଷଦ ଓ ପଞ୍ଚାୟତ ସମିତି ଅଧ୍ୟକ୍ଷ, ପୌରପାଳିକାର ଅଧ୍ୟକ୍ଷ ତଥା ସଂପୂର୍ଣ୍ଣ ବିଭାଗ ଗୁଡ଼ିକର ପଦାଧିକାରୀ ସଭ୍ୟ ରହିବେ । ଏପ୍ରକାର ଏକ କମିଟି ବ୍ଲକ୍ ସ୍ତରରେ ମଧ୍ୟ କାର୍ଯ୍ୟ କରିବ ।

କିନ୍ତୁ ୧୯୯୪ର ସିମ୍ବଲୁ ସେପ୍ଟେମ୍ବର ୨୦୦୪ରେ ସଂଶୋଧନ କରାଗଲା, ଯାହାର ଉଦ୍ଦେଶ୍ୟ ଥିଲା ମଧ୍ୟାହ୍ନ ଭୋଜନରେ ପ୍ରତି ପିଲାକୁ ୩୦୦ କ୍ୟାଲୋରି ଓ ୮-୧୨ ଗ୍ରାମ୍ ପ୍ରୋଟିନ୍ ଖାଦ୍ୟ ଯୋଗାଇଦେବା । ନୂତନ ବ୍ୟବସ୍ଥା ଅନୁଯାୟୀ କେନ୍ଦ୍ରୀୟ ସହାୟତା ଭିତରେ ଅନ୍ତର୍ଭୁକ୍ତ ହେବ ଖାଦ୍ୟଶସ୍ୟ ସହିତ ପ୍ରତି ସ୍କୁଲକୁ ପ୍ରତି ପିଲା ପିଛା ପ୍ରତିଦିନ ପାଇଁ ରନ୍ଧନ ଖର୍ଚ୍ଚ ୧ଟଙ୍କା ଦିଆଯିବ ଏବଂ ପରିବହନ ଖର୍ଚ୍ଚ କୁଇଣ୍ଟାଲ୍ ପିଛା ୫୦ଟଙ୍କାରୁ ସତରଞ୍ଚ ଶ୍ରେଣୀର ରାଜ୍ୟଗୁଡ଼ିକ ପାଇଁ ୧୦୦ଟଙ୍କାକୁ ବୃଦ୍ଧି ଓ ଅନ୍ୟ ରାଜ୍ୟଗୁଡ଼ିକ ପାଇଁ ୭୫ଟଙ୍କାକୁ ବୃଦ୍ଧି । ଏହାଛଡା ପରିଚାଳନା, ତଦାରଖ ଓ ସମାକ୍ଷା ପାଇଁ ମୋଟ ବ୍ୟୟର ଶତକଡା ୨ ଏବଂ ମରୁଡ଼ି-ଉପତୁଟ ଅଞ୍ଚଳରେ ଗ୍ରୀଷ୍ମ ଛୁଟିରେ ମଧ୍ୟାହ୍ନ ଭୋଜନର ଖର୍ଚ୍ଚ କେନ୍ଦ୍ରୀୟ ସହାୟତା ଭିତରେ ଅନ୍ତର୍ଭୁକ୍ତ ରହିବ ।

ଅନ୍ୟାନ୍ୟ ଉନ୍ନତ ମୂଳକ କାର୍ଯ୍ୟକ୍ରମଗୁଡ଼ିକ ସହିତ ସମନ୍ୱୟ ରକ୍ଷା କରାଯାଇ ମଧ୍ୟାହ୍ନ ଭୋଜନ କାର୍ଯ୍ୟକ୍ରମ ପାଇଁ ଆବଶ୍ୟକ ସଂରଚନାଗତ ସୁବିଧାଗୁଡ଼ିକ ଯୋଗାଇ ଦିଆ ଯାଉଛି; ସେହି କାର୍ଯ୍ୟକ୍ରମ ଗୁଡ଼ିକ ହେଲା, ସଂପୂର୍ଣ୍ଣ ଗ୍ରାମୀଣ ରୋଜଗାର ଯୋଜନା, ସହରାଞ୍ଚଳ ଗରିବଙ୍କ ପାଇଁ ମୌଳିକ ସେବାସମୂହ, ଓ ସହରାଞ୍ଚଳ ମଜୁରି ନିୟୁତ୍ତି କାର୍ଯ୍ୟକ୍ରମ । ଏହିସବୁ କାର୍ଯ୍ୟକ୍ରମ ମାଧ୍ୟମରେ ରୋଷେଇ ଓ ଭଣ୍ଡାର ଗୃହ ନିର୍ମାଣ କରାଯାଉଛି । ଜଳର ଆବଶ୍ୟକତାକୁ ଦୂରାନ୍ୱୀତ ଗ୍ରାମାଞ୍ଚଳ ଜଳ ଯୋଗାଣ କାର୍ଯ୍ୟକ୍ରମ ଏବଂ ସଜଳଧାରା କାର୍ଯ୍ୟକ୍ରମ ଜରିଆରେ ମେଣ୍ଟନ କରାଯାଉଛି । ସର୍ବଶିକ୍ଷା ଅଭିଯାନ ସହିତ ମଧ୍ୟ ସମନ୍ୱୟ ସ୍ଥାପନ କରାଯାଇଛି ।

ସଂଶୋଧିତ କ୍ୱିମ୍ ଅନୁଯାୟୀ ଜାତୀୟ, ରାଜ୍ୟ, ଜିଲ୍ଲା ଓ ବ୍ଲକ୍ ସ୍ତରରେ ପରିଚାଳନା-ଏବଂ-ତଦାରଖ କମିଟି ଗଠନ ମାଧ୍ୟମରେ ଏକ ଚାରି-ସ୍ତରୀୟ ପରିଚାଳନା ବ୍ୟବସ୍ଥା ସ୍ଥାନିତ କରାଗଲା ।

ବର୍ତ୍ତମାନ ମଧ୍ୟାହ୍ନ ଭୋଜନ କାର୍ଯ୍ୟକ୍ରମ ଦେଶର ମୋଟ ୯.୫୦ ଲକ୍ଷ ବିଦ୍ୟାଳୟରେ ପଢୁଥିବା ୧୨କୋଟି ସ୍କୁଲ ପିଲାଙ୍କ ପାଖରେ ପହଞ୍ଚିପାରିଛି ଏବଂ ଏହା ପୃଥିବୀର ସର୍ବବୃହତ୍ ସ୍କୁଲ ମାଧ୍ୟମରେ ଖାଦ୍ୟ ଯୋଗାଣ କାର୍ଯ୍ୟକ୍ରମ ଭାବେ ମାନ୍ୟତା ଲାଭ କରିଛି । ଇତି ମଧ୍ୟରେ ଏହି କାର୍ଯ୍ୟକ୍ରମର ମୂଲ୍ୟାୟନ ପାଇଁ ୨୦୦୫ରେ ୪ଟି ଅଲଗା ଅଲଗା ଅଧ୍ୟୟନ ଅନୁଷ୍ଠିତ ହୋଇଯାଇଛି, ଯେଉଁଥିରେ ମୋଟ ଉପରେ ସାକାର କରାଯାଇଛି ଯେ ମଧ୍ୟାହ୍ନ ଭୋଜନ କାର୍ଯ୍ୟକ୍ରମ ସ୍କୁଲରେ ପିଲା, ବିଶେଷକରି ଝିଅ ପିଲାଙ୍କ ଉପସ୍ଥାନ ବୃଦ୍ଧି ପାଇଛି ତଥା ସାମାଜିକ ବୈଷମ୍ୟର ମଧ୍ୟ ହ୍ରାସ ଘଟିଛି । ଏହାଛଡା, ସ୍କୁଲ ପରିଚାଳନାରେ ଅଭିଭାବକମାନଙ୍କର ଅଂଶଗ୍ରହଣ ମଧ୍ୟ ଆଣିଦୃଶିଆ ଭାବେ ବୃଦ୍ଧି ପାଇଛି ।

### ଶିଶୁ ସ୍ୱାସ୍ଥ୍ୟ କାର୍ଯ୍ୟକ୍ରମ ସମୂହ

ପୃଥିବୀରେ ଭାରତ ହେଉଛି ଏକମାତ୍ର ଦେଶ ଯେ ଜି ୧୯୫୧ରେ ପରିବାର ନିୟନ୍ତ୍ରଣ କାର୍ଯ୍ୟକ୍ରମ ଚାଲୁକରିଥିଲା । ଏହା ୧୯୭୭ ପର୍ଯ୍ୟନ୍ତ ପ୍ରାଧାନ୍ୟ ଲାଭ କରିଚାଲିଲା । ୧୯୭୭ରେ ପରିବାର ନିୟନ୍ତ୍ରଣ ସହିତ ପରିବାର କଲ୍ୟାଣକୁ ଗୁରୁତ୍ୱ ପ୍ରଦାନ ଆରମ୍ଭ ହେଲା ଏବଂ ତଦନୁଯାୟୀ ଜନନୀ ଓ ଶିଶୁ ସ୍ୱାସ୍ଥ୍ୟକୁ ଗୁରୁତ୍ୱ ଦିଆଗଲା । ୧୯୭୮ରେ ପ୍ରଥମେ ୫ବର୍ଷ ପର୍ଯ୍ୟନ୍ତ ଶିଶୁମାନଙ୍କ ଭିତରେ ଡାଇରିଆ ନିୟନ୍ତ୍ରଣ ପାଇଁ କାର୍ଯ୍ୟକ୍ରମ ଆରମ୍ଭ ହେଲା । ୧୯୮୩ରେ ଘୋଷିତ ହେଲା ଜାତୀୟ ସ୍ୱାସ୍ଥ୍ୟ ନୀତି, ଯେଉଁଥିରେ ଅନ୍ୟ ବହୁ ବିଷୟ ସହିତ ୨୦୦୦ ମସିହା ସୁଦ୍ଧା ଜନନୀ ଓ ଶିଶୁମୃତ୍ୟୁ ହାରରେ ସୁଦୃଶ୍ୟ ହ୍ରାସ ଘଟାଇବା ଉପରେ ଗୁରୁତ୍ୱ ପ୍ରଦାନ କରାଯାଇଥିଲା । ଏହି ଉଦ୍ଦେଶ୍ୟରେ ସାର୍ବଜନୀନ ଟୀକାଦାନ କାର୍ଯ୍ୟକ୍ରମ ୧୯୮୫ରୁ ଆରମ୍ଭ ହୋଇ ୧୯୯୦ ସୁଦ୍ଧା ସାରାଦେଶକୁ ସଂପ୍ରସାରିତ ହୋଇଥିଲା । ୧୯୯୦ରେ [ଏ.ଆର୍.ଆଇ.](#) (ଉଚ୍ଚ ଶ୍ୱାସ ସଂକ୍ରମଣ) ନିୟନ୍ତ୍ରଣ କାର୍ଯ୍ୟକ୍ରମ ମଧ୍ୟ ଆରମ୍ଭ ହୋଇଥିଲା । ପୁଣି ୧୯୯୨ରେ ଆରମ୍ଭ ହୋଇଥିଲା ଶିଶୁ ଜୀବନରକ୍ଷା ଓ ନିରାପଦ ମାତୃତ୍ୱ କାର୍ଯ୍ୟକ୍ରମ ଏବଂ ୧୯୯୭ରେ ଆରମ୍ଭ ହୋଇଥିଲା ପ୍ରଜନନ ଓ ଶିଶୁ ସ୍ୱାସ୍ଥ୍ୟ କାର୍ଯ୍ୟକ୍ରମ । ପ୍ରଥମ କାର୍ଯ୍ୟକ୍ରମଟି ବିଶ୍ୱ ବ୍ୟାଙ୍କ୍ ଓ ଯୁନିସେପ୍ର ମିଳିତ ପାଣ୍ଡି ଓ ଦ୍ୱିତୀୟ କାର୍ଯ୍ୟକ୍ରମଟି ଆଂଶିକ ଭାବେ ବିଶ୍ୱ ବ୍ୟାଙ୍କ୍ ପାଣ୍ଡିରେ ପରିଚାଳିତ ହୋଇଥିଲା ।

ବର୍ତ୍ତମାନ ଭାରତ ସରକାରଙ୍କ ପରିବାର କଲ୍ୟାଣ ବିଭାଗ ତରଫରୁ ଶିଶୁ ସ୍ୱାସ୍ଥ୍ୟ ଉପରେ ନିମ୍ନୋକ୍ତ ଲକ୍ଷ୍ୟଗୁଡ଼ିକୁ ପ୍ରାଧାନ୍ୟ ଦିଆଯାଉଛି-

- ଉଚ୍ଚ ଶ୍ୱାସ ସଂକ୍ରମଣ ଜନିତ ମୃତ୍ୟୁ ହାରକୁ ନିୟନ୍ତ୍ରଣ
- ଡାଇରିଆ ଜନିତ ମୃତ୍ୟୁହାରକୁ ନିୟନ୍ତ୍ରଣ
- ସତ୍ୟଜାତ ଶିଶୁକୁ ପ୍ରାଥମିକ ଯତ୍ନ ପ୍ରଦାନ

- ଶ୍ରମାସରୁ ଶାସନ ପର୍ଯ୍ୟନ୍ତ ଶିଶୁମାନଙ୍କୁ ଅନୁପୁରକ ଭିତ୍ତିରେ ଯୋଗାଣ
- ଝରଣରୁ କମ୍ ଶିଶୁମାନଙ୍କୁ ଆଉଁରନ୍ ଫୋଲିକ୍ ଏସିଡ୍ ବ୍ୟବସ୍ଥା
- ଶ୍ରମାସ ପର୍ଯ୍ୟନ୍ତ ଶିଶୁକୁ କେବଳ ମାତୃସ୍ତନ ଏବଂ ତା'ପରେ ଉପଯୁକ୍ତ ଅନୁପୁରକ ଖାଦ୍ୟ ଅଭ୍ୟାସ
- ନବଜାତ ଶିଶୁ ତଥା ଅନ୍ୟ ଶିଶୁମାନଙ୍କର ଅସୁସ୍ଥତାକୁ ସମନ୍ୱିତ ପ୍ରତିରୋଧ; ବଶେଷକରି ସଂକ୍ରମଣ, ମିଳିମିଳା, ଡାଇରିଆ, ମ୍ୟାଲେରିଆ, ନିମୁନିଆ ଓ ପୁଷ୍ଟିହୀନତା ଭଳି ସମସ୍ୟାର ପ୍ରତିରୋଧ । ଏଥିପାଇଁ ସ୍ୱାସ୍ଥ୍ୟସେବାର ସଂପ୍ରସାରଣ ସହିତ ଜନଗୋଷ୍ଠୀଙ୍କ ଦ୍ୱାରା ଉଚିତ୍ ସ୍ୱାସ୍ଥ୍ୟ ଅଭ୍ୟାସକୁ ପ୍ରୋତ୍ସାହନ ଜରୁରୀ । ଏହି କାର୍ଯ୍ୟକ୍ରମ ଓଡ଼ିଶା ସମେତ ଦେଶର ୯ଟି ରାଜ୍ୟରେ ଏବଂ ପ୍ରତି ରାଜ୍ୟର ୪ଟି ଜିଲ୍ଲାରେ ଆରମ୍ଭ ହୋଇଛି ।

ସହସ୍ରାଳ ବିକାଶ ଲକ୍ଷ୍ୟସମୂହ (ଏମ୍.ଡି.ଜି.) ପ୍ରତି ଭାରତ ଅଙ୍ଗୀକାରବଦ୍ଧ । ଏହାର ଚତୁର୍ଥ ଲକ୍ଷ୍ୟ ହେଲା, ୧୯୯୦ରୁ ୨୦୧୫ ଭିତରେ ପାଞ୍ଚବର୍ଷରୁ କମ୍ ଶିଶୁମାନଙ୍କର ମୃତ୍ୟୁ ହାରରେ ଅନ୍ତତଃ ଦୁଇତୃତୀୟାଂଶ ହ୍ରାସ ଘଟାଇବା । ତଦନୁଯାୟୀ ଦଶମ ପଞ୍ଚବର୍ଷିକ ଯୋଜନା (୨୦୦୨-୦୭) ଦଲିଲରେ ଘୋଷଣା କରାଯାଇଥିଲା ଯେ, ଶିଶୁ ମୃତ୍ୟୁହାରକୁ ୨୦୦୭ ସୁଦ୍ଧା ଏକ ହଜାରରେ ୪୫କୁ ଏବଂ ୨୦୧୨ ସୁଦ୍ଧା ୨୮କୁ ଖସାଇବାକୁ ପଡ଼ିବ ।

### ସାର୍ବଜନୀନ ଟୀକାଦାନ ବ୍ୟବସ୍ଥା

ବ୍ୟାପକ ଟୀକା କାର୍ଯ୍ୟକ୍ରମ ଯୋଗୁଁ ୧୯୭୫ ମସିହାରେ ସାରା ବିଶ୍ୱରୁ ବସନ୍ତ ରୋଗର ନିରାକରଣ ଘଟି ପାରିଥିଲା । ୧୯୭୮ ମସିହାରେ ବ୍ୟାପି ପ୍ରତିଷେଧକ ଟୀକା କାର୍ଯ୍ୟକ୍ରମ ଭାରତରେ ସଂପ୍ରସାରିତ ଭାବେ କାର୍ଯ୍ୟକାରୀ ହେଲା । ପ୍ରଥମେ ୬ଟି ରୋଗ ଉପରେ ଲକ୍ଷ୍ୟ ଆଧାରିତ ଥିଲା- ଡିଫ୍ଥେରିଆ, ହୁଫ୍ଟିଂ କଫ, ଟିଟାନସ୍, ପୋଲିଓ, ଟାଇଫଏଡ୍ ଏବଂ ଯକ୍ଷ୍ମା । ଏହାର ଲକ୍ଷ୍ୟ ଥିଲା ଦେଶର ଶତକଡା ୮୦ଭାଗ ଶିଶୁଙ୍କ ପାଖରେ ଏହି ସୁଯୋଗ ପହଞ୍ଚାଇବା । ପରେ ୧୯୮୫ରେ ଏହା ଏକ ସାର୍ବଜନୀନ ଟୀକା କାର୍ଯ୍ୟକ୍ରମରେ ରୂପାନ୍ତରିତ ହୋଇଥିଲା ଏବଂ ଏଥିରେ ଟାଇଫଏଡ୍କୁ ବାଦ୍ ଦେଇ ମିଳିମିଳାକୁ ଭର୍ତ୍ତି କରାଗଲା । ଏହି କାର୍ଯ୍ୟକ୍ରମକୁ ପର୍ଯ୍ୟାୟ-କ୍ରମିକ ଭାବେ ଚାଲୁ କରି ୧୯୯୦ ସୁଦ୍ଧା ଦେଶର ସମସ୍ତ ଜିଲ୍ଲାକୁ ସଂପ୍ରସାରିତ କରାଗଲା । ଏହା ଅଧୀନରେ ସମସ୍ତ ଗର୍ଭବତୀ ମହିଳାଙ୍କୁ ଟିଟାନସ୍ ଟୀକା ଦେବାର ବ୍ୟବସ୍ଥା ମଧ୍ୟ ରଖାଗଲା । ସାର୍ବଜନୀନ ଟୀକା ବ୍ୟବସ୍ଥା ଅଧୀନରେ ଶିଶୁମାନଙ୍କୁ ଶାସନ ଡି.ପି.ଟି. ଏବଂ ଓ.ପି.ଭି. ଏବଂ ଗୋଟିଏ ଥର ଲେଖା ମିଳିମିଳା ଏବଂ ବି.ସି.ଜି. ଟୀକା ଦେବା ସହିତ ଗର୍ଭବତୀ ମହିଳାମାନଙ୍କ ଦୁଇଟି ପ୍ରାଥମିକ ବା ଗୋଟିଏ ଥର ଉଚ୍ଚଶକ୍ତି ଟି.ଟି. ପାଇଁ ମଧ୍ୟ ବ୍ୟବସ୍ଥା ରଖାଗଲା । ଅବଶ୍ୟ ଟୀକାଦାନ ବ୍ୟବସ୍ଥାର ସଂପୂର୍ଣ୍ଣ ସଫଳତା ପାଇଁ ଦେଶବ୍ୟାପୀ ଶୀତଳ ଭଣ୍ଡାରର ସୁବିଧା ତଥା ଦେଶ ଭିତରେ ଆବଶ୍ୟକ ପରିମାଣର ଟୀକା ଉତ୍ପାଦନ ହେବା ଜରୁରୀ । ଏହି ଟୀକାଦାନ ବ୍ୟବସ୍ଥା ୧୯୯୨ରେ ଶିଶୁ ସୁରକ୍ଷା ଓ ନିରାପଦ ମାତୃତ୍ୱ କାର୍ଯ୍ୟକ୍ରମ ଏବଂ ୧୯୯୭ରେ ପ୍ରଜନନ ଓ ଶିଶୁ ସ୍ୱାସ୍ଥ୍ୟ କାର୍ଯ୍ୟକ୍ରମ (ଆର୍.ସି.ଏଚ୍.)ର ଅଙ୍ଗଭୂତ ହେଲା । ୧୯୯୫-୯୬ରେ ପୋଲିଓ ନିରାକରଣ କାର୍ଯ୍ୟକ୍ରମକୁ ବ୍ୟାପକ କରାଗଲା ଏବଂ ସେବେଠାରୁ ଜାତୀୟ ଟୀକାଦାନ ଦିବସମାନ ପାଳିତ ହେବା ଆରମ୍ଭ ହେଲା ।

ବର୍ତ୍ତମାନ ହିତାଧିକାରୀ ସଂଖ୍ୟା, ବ୍ୟବହୃତ ଟୀକାସାମଗ୍ରୀ ତଥା ଟୀକାଦିବସ ଦୃଷ୍ଟିରୁ ଭାରତର ଟୀକାଦାନ କାର୍ଯ୍ୟକ୍ରମ ବିଶ୍ୱରେ ସର୍ବବୃହତ୍ ସ୍ଥାନ ଅଧିକାର କରିଛି । ହେପାଟାଇଟିସ୍-ବି ଟୀକାକୁ ଏହା ଅଧୀନରେ ପର୍ଯ୍ୟାୟକ୍ରମିକ ଭାବେ ଅନ୍ତର୍ଭୁକ୍ତ କରାଯିବାର ଯୋଜନା ରହିଛି ।

## ବାଲୁତ ପ୍ରତି ଏଚ୍.ଆଇ.ଭି. / ଏଡସ୍ ସଂକ୍ରମଣର ବିପଦ - ସ୍ଥିତି ଓ ପ୍ରତିକାର

ମିଳିତ ଜାତିସଂଘ ସହିତ ସଂଶ୍ଳିଷ୍ଟ ଏଡସ୍ ସଂସ୍ଥାର ହିସାବ ଅନୁଯାୟୀ ଭାରତରେ ୦-୧୪ ବର୍ଷର ୧ ଲକ୍ଷ ୬ହଜାର ବାଲୁତ ଏଚ୍.ଆଇ.ଭି. / ଏଡସ୍ ସଂକ୍ରମଣର ଶୀକାର ହୋଇପାରିଛନ୍ତି, କିନ୍ତୁ ଭାରତର ଜାତୀୟ ଏଡସ୍ ନିୟନ୍ତ୍ରଣ ସଂସ୍ଥା (ନାକୋ)ର ହିସାବ ଅନୁଯାୟୀ ଏହି ସଂଖ୍ୟା ମାତ୍ର ୫୫ହଜାର ।

*ଭାରତରେ ଏଡସ୍ ସଂକ୍ରମଣ ଉପରେ ନାକୋର ପରିସଂଖ୍ୟାନ (୧୯୮୬ରୁ ୩୧ ଜୁଲାଇ ୨୦୦୫ ଯାଏଁ)*

ସମୁଦାୟ ଏଡସ୍ ସଂକ୍ରମିତ ବ୍ୟକ୍ତି - ୧୧୧୬୦୮ (ପୁ- ୭୯୦୪୧, ମ- ୩୨୫୬୭)
ସମୁଦାୟ ସଂକ୍ରମିତ ବାଲୁତ ସଂଖ୍ୟା (୦-୧୪): ୪୮୫୪ (ବାଳକ- ୨୮୬୦, ବାଳିକା- ୧୯୯୪)
ସମୁଦାୟ ସଂକ୍ରମିତ ବ୍ୟକ୍ତି (୧୫-୨୯ବର୍ଷ) : ୩୬୧୮୭ (ପୁ- ୨୧୭୮୨, ମ- ୧୪୪୦୫)

ବର୍ତ୍ତମାନ ସବୁଠୁ ବଡ଼ ସମସ୍ୟା ହେଲା, ଏଡସ୍ ସଂକ୍ରମିତ ପିଲାମାନେ ସ୍ୱାସ୍ଥ୍ୟସେବା ଓ ଶିକ୍ଷା ପାଇବା କ୍ଷେତ୍ରରେ ବ୍ୟାପକ ବାଧାବିଚାରର ସମ୍ମୁଖୀନ ହେଉଛନ୍ତି । ଏପରିକି ସରକାର-ପରିଚାଳିତ ସଂସ୍ଥାଗୁଡ଼ିକରେ ମଧ୍ୟ ସେମାନେ ବାଧାବିଚାରରୁ ବାଦ୍ ପଡ଼ୁନାହାନ୍ତି ।

### ସଂକ୍ରମଣର କାରଣମାନ

ପିଲାମାନେ ସଂକ୍ରମିତ ହେବାର ବଡ଼ କାରଣ ହେଲା ମାଆ ଠାରୁ ପିଲାକୁ ସଂକ୍ରମଣ । ଏହାଛଡା ଯୌନ ସଂସ୍ପର୍ଶ, ରକ୍ତସଂଚାରଣ, ଅପରିଷ୍କୃତ ସିରିଞ୍ଜ ବ୍ୟବହାର ତଥା ଇଞ୍ଜେକସନ୍ ଦ୍ୱାରା ତୁରୁ ଗ୍ରହଣ ମାଧ୍ୟମରେ ବି ପିଲାମାନଙ୍କ ଭିତରେ ଏଚ୍.ଆଇ.ଭି. ସଂକ୍ରମଣ ବ୍ୟାପିଥାଏ । ଏହି ସମସ୍ୟା ଅଧିକ ଜଟିଳ ହୋଇପଡ଼ୁଛି ଥାଉ କେତେକ କାରଣ ଦ୍ୱାରା, ଯଥା ସଂକ୍ରମଣର କାରଣ ହିସାବରେ କେବଳ ଯୌନ ସଂସ୍ପର୍ଶ ଉପରେ ଗୁରୁତ୍ୱ ପ୍ରଦାନ କରି ସମାଜରେ ଥିବା ଅନ୍ଧବିଶ୍ୱାସ ଓ ପୁରୁଣା ନୈତିକତା ଭିତ୍ତିକ ମନୋଭାବକୁ ଉତ୍ସର୍ଜନ ଦେବା; ହସ୍ତିଚାଲ ଓ ଚିକିତ୍ସକମାନଙ୍କୁ ସେମାନଙ୍କର ଦାୟିତ୍ୱରେ ଅବହେଳା ପାଇଁ ଉତ୍ତରଦାୟୀ କରିବାର ବ୍ୟବସ୍ଥାର ଅଭାବ ; ଚିକିତ୍ସାଧୀନ ରୋଗୀମାନଙ୍କ ପାଇଁ ଉପଯୁକ୍ତ ପୁଷ୍ଟିର ଅଭାବ; ସମଗ୍ର ପ୍ରସଙ୍ଗ ଉପରେ ବିଶେଷ କରି ସଂକ୍ରମିତ ବ୍ୟକ୍ତିମାନଙ୍କୁ ସୁରକ୍ଷା ପ୍ରଦାନ କ୍ଷେତ୍ରରେ ଆଇନ୍ର ଅଭାବ ; ପରୀକ୍ଷା କରିବା ପାଇଁ ରୋଗୀକୁ ଉପଯୁକ୍ତ ପରାମର୍ଶ ଦେବାର ବ୍ୟବସ୍ଥାର ଅଭାବ; ତଥା ରୋଗୀ ବିଷୟରେ ଗୋପନୀୟତାର ଉଲ୍ଲଙ୍ଘନ ।

### ଉଦ୍‌ବେଗର କାରଣମାନ

- ଅସଂଖ୍ୟ ପିଲା ସେମାନଙ୍କ ବାପାମାଆ ଏଡସ୍ରେ ମୃତ୍ୟୁବରଣ କରୁଥିବା ଯୋଗୁଁ ଅନାଥ ହୋଇପଡ଼ୁଛନ୍ତି, କିନ୍ତୁ ସେମାନଙ୍କ ଉପରେ ପରିସଂଖ୍ୟାନ ନାହିଁ, ସେମାନଙ୍କର ଅଲଥାନ ଦୂରର କଥା ।
- ନାକୋ କହିବା ଅନୁଯାୟୀ ପାଣ୍ଡିର ଅଭାବ ଯୋଗୁଁ ଆର୍ଟ୍ ଥେରାପି ବ୍ୟାପକ ଭାବେ ଦିଆଯାଇପାରୁନି, କିନ୍ତୁ ବାସ୍ତବ ସତ୍ୟ ହେଉଛି, ୧୯୯୯ରୁ ୨୦୦୪ ଭିତରେ ନାକୋକୁ ଦିଆଯାଇଥିବା ପାଣ୍ଡିର ମାତ୍ର ଶତକଡା ୪୬ ଉପଯୋଗ ହୋଇପାରିଥିଲା ।
- ଅନେକ କ୍ଷେତ୍ରରେ ପିଲା ସଂକ୍ରମିତ ହୋଇଥିବା ସ୍ତଳେ ମାଆ ସଂକ୍ରମିତ ନୁହେଁ । ପୁଣି ପିଲା ସଂକ୍ରମିତ ହେବାର କାରଣ ହୁଏତ୍ ହୋଇପାରେ ତାକୁ ଟୀକା ଦେବା ବେଳେ ସଂପୃକ୍ତ ଡାକ୍ତର ବା ହସ୍ପିଟାଲର

ଅସାବଧାନତା । ଗୋଟିଏ ପିଲାଙ୍କର ସଂକ୍ରମଣର କାରଣ ତା'ର ମାଆ ବୋଲି ଯେପରି ବିନା ପରୀକ୍ଷାରେ ସଙ୍ଗେସଙ୍ଗେ କହିଦିଆଯାଉଛି, ତାହା ଉଭୟ ପିଲା ଓ ମାଆକୁ ଏକ ସଂକଟ ଭିତରକୁ ଠେଲିଦେଉଛି ।

- ବର୍ତ୍ତମାନ ଯେଉଁ ପ୍ରଜନନ ଓ ଶିଶୁ ସ୍ୱାସ୍ଥ୍ୟ (ଆର୍.ସି.ଏଚ୍) କାର୍ଯ୍ୟକ୍ରମ ଚାଲୁଛି, ସେଥିରେ ଶିଶୁକୁ ବିଭିନ୍ନ ଉତ୍ସରୁ ଘଟୁଥିବା [ଏଚ୍.ଆଇ.ଭି.](#) ସଂକ୍ରମଣରୁ ସୁରକ୍ଷା ଦେବା କଥା କୁହାଯାଇଥିଲେ ଯେ, କେବଳ ମାଆ ଠାରୁ ପିଲାକୁ ସଂକ୍ରମଣ ଉପରେ ପ୍ରାଧାନ୍ୟ ଦିଆଯାଉଛି ।

**[ଏଚ୍.ଆଇ.ଭି.](#) / ଏଡସ୍ ପରିପ୍ରେକ୍ଷାରେ ବାଲୁତର ଆବଶ୍ୟକତା**

- ସଂକ୍ରମିତ ପିଲା ପାଇଁ ସତରଞ୍ଜ ଡାକ୍ତରୀ ଚିକିତ୍ସା ସହିତ ଯତ୍ନ ଆବଶ୍ୟକତା ଅଛି । ତାହା ମିଳିପାରିଲେ ଉଚ୍ଚ ପିଲାଙ୍କ ଜୀବନର ଆୟୁଷ ଓ ଗୁଣାତ୍ମକ ମାନଦଣ୍ଡକୁ ବେଶ୍ ବୃଦ୍ଧି କରିହେବ । ସେହି ପିଲାଙ୍କ ବାପାମାଆ ସଂପୃକ୍ତ ସ୍ୱାସ୍ଥ୍ୟ କେନ୍ଦ୍ରର ସହଯୋଗ କ୍ରମେ ଏପ୍ରକାର ଚିକିତ୍ସା ଓ ଯତ୍ନ ନିଜ ଘରେ ଯୋଗାଇ ଦେଇପାରିବେ । ସଂପୃକ୍ତ ପିଲାକୁ କୌଣସି ସତରଞ୍ଜ ଏଡସ୍ ଚିକିତ୍ସା କେନ୍ଦ୍ରରେ ଭର୍ତ୍ତି କରି ଚିକିତ୍ସା କରାଇବାର ଆବଶ୍ୟକ ନାହିଁ ।
- ଏଡସ୍ କାରଣରୁ ବାପାମାଆକୁ ହରାଇ ଅନାଥ ହେଉଥିବା ପିଲାମାନଙ୍କୁ ମାନସିକ ବିପର୍ଯ୍ୟୟ ଓ ସାମାଜିକ ବଞ୍ଚନାରୁ ସୁରକ୍ଷା ଦେବାର ଆବଶ୍ୟକତା ଅଛି । ଏଭଳି ପିଲାମାନଙ୍କୁ ସଂପୃକ୍ତ ବାଲୁତ ଅନୁଷ୍ଠାନମାନେ କୌଣସି ବାଛବିଚାର ନକରି ଆଶ୍ରୟ ଦେବା ଉଚିତ୍ ଓ ଉପଯୁକ୍ତ ଯତ୍ନ ଯୋଗାଇ ଦେବା ମଧ୍ୟ ଉଚିତ୍ ।
- ସଂକ୍ରମିତ ବାପାମାଆଙ୍କ ସହିତ ବାସ କରୁଥିବା ପିଲାଙ୍କ ସାର୍ଥୀ ଦୃଷ୍ଟିରୁ ତା'ର ବାପାମାଆଙ୍କୁ ବଞ୍ଚାଇବା ଉପରେ ଅଗ୍ରାଧିକାର ଦିଆଯିବା ଆବଶ୍ୟକ । ସଂପୃକ୍ତ ବାପାମାଆଙ୍କୁ ସ୍ୱାସ୍ଥ୍ୟ ଓ ଅନ୍ୟାନ୍ୟ ସେବା ଯୋଗାଇବା ପ୍ରକ୍ରିୟାରେ ପିଲା ମଧ୍ୟ ସଂକ୍ରମଣରୁ ରକ୍ଷା ପାଇପାରିବ ଏବଂ ଯଦି ସଂକ୍ରମିତ ହୋଇଥାଏ, ତେବେ ତା'ର ମଧ୍ୟ ଚିକିତ୍ସା ଆରମ୍ଭ ହୋଇପାରିବ ।
- ସଂକ୍ରମିତ ପିଲା କ୍ଷେତ୍ରରେ ତାକୁ ପୁଷ୍ଟିକାରକ ଖାଦ୍ୟ ସହିତ ଆର୍ଟ ଚିକିତ୍ସା ପ୍ରଦାନ କରାଯିବ ।
- ବ୍ୟବସାୟିକ ଯୌନ କାରବାର ବାହାରେ ଯୌନ ଦୁର୍ବ୍ୟବହାର ଓ ବଳାଙ୍ଗର ଇତ୍ୟାଦି ଘଟଣା ଯୋଗୁଁ ଯେଉଁ [ଏଚ୍.ଆଇ.ଭି.](#) ସଂକ୍ରମଣ ଘଟୁଛି, ତାହା ଉପରେ କାହାର ନଜର ନାହିଁ କି ଏ ସମ୍ପର୍କରେ ପରିସଂଖ୍ୟାନ ନାହିଁ ।
- ଏପର୍ଯ୍ୟନ୍ତ ସଚେତନତା ପ୍ରସାର ନାହିଁ ଯେଉଁସବୁ ସୂଚନା ଦିଆଯାଇ ଆସୁଛି, ସେଗୁଡ଼ିକ ଅତି ସାଧାରଣ, ଏବଂ ସେଥିରୁ ଏଡସ୍ ସଂବନ୍ଧୀତ ବିଧିବିଧାନ, ରୋଗୀର ଅଧିକାର ବା ଉପଲବ୍ଧ ସେବାସମୂହ ସମ୍ପର୍କରେ କୌଣସି ସୁନିର୍ଦ୍ଦିଷ୍ଟ ସୂଚନା ନଥାଏ ।
- ବାଛବିଚାର ଏବଂ ଭିରଙ୍କାରରୁ ମୁକ୍ତ ଏକ ସୁରକ୍ଷିତ ବାତାବରଣ ଏପର୍ଯ୍ୟନ୍ତ ସୃଷ୍ଟି ହୋଇପାରିନି ଯେଉଁଠି ସଂକ୍ରମିତ ବାଲୁତମାନେ ନିରାପଦରେ ଚିକିତ୍ସା ଲାଭ କରିପାରିବେ ।
- ବର୍ତ୍ତମାନ ସ୍ୱାସ୍ଥ୍ୟସେବାକୁ ଘରୋଇକରଣ ପାଇଁ ଯେଉଁ ପ୍ରଚେଷ୍ଟା ଚାଲୁଛି, ତା' ଫଳରେ ଏଡସ୍ ସଂକ୍ରମିତ ପିଲାମାନେ, ବିଶେଷ କରି ଯେଉଁମାନେ ଅନାଥ ଓ ନିସହାୟ, ସେମାନେ କିପରି ଚିକିତ୍ସାର ସୁବିଧା ପାଇବେ, ତାହା ଏକ ବଡ଼ ପ୍ରଶ୍ନବାଚୀ ଭାବେ ଦେଖାଦେଇଛି ।
- ଯେହେତୁ ଗୋଟିଏ ଶିଶୁକୁ ପୋଷ୍ୟସନ୍ତାନ ଭାବେ ହସ୍ତାନ୍ତର କରିବା ପୂର୍ବରୁ ତା'ର [ଏଚ୍.ଆଇ.ଭି.](#) ପରୀକ୍ଷା କରିବା ଜରୁରୀ ନୁହେଁ, ତେଣୁ ଏମିତି ହୋଇପାରେ ପୋଷ୍ୟତା ଗ୍ରହଣ ପରେ ସେହି ଶିଶୁର ପରିଚିତ୍ ରିପୋର୍ଟ ବାହାରି ପାରେ । ଏହି ପରିସ୍ଥିତିରେ ପୋଷକ ପିତାମାତା ଯେପରି ଉଚ୍ଚ ଶିଶୁକୁ ପରିତ୍ୟାଗ ବା ହତାଦର କରିବେ ନାହିଁ, ତହିଁର ବ୍ୟବସ୍ଥାକୁ ନିଶ୍ଚିତ କରିବାକୁ ପଡ଼ିବ ।
- [ଏଚ୍.ଆଇ.ଭି.](#) / ଏଡସ୍ କେବଳ ଏକ ସର୍ବସାଧାରଣ ସ୍ୱାସ୍ଥ୍ୟ ସମସ୍ୟା ଭାବେ ବିଚାର ନକରି କିଭଳି [ଏଚ୍.ଆଇ.ଭି.](#) ସଂକ୍ରମିତ ହୋଇଥିବା ଗୋଟିଏ ଶିଶୁର ଅଧିକାର ସୁରକ୍ଷିତ ହୋଇପାରିବ, ସେଦୃଷ୍ଟିରୁ ସମସ୍ୟାକୁ ବିଚାର କରାଯିବା ଜରୁରୀ ।

## ଶ୍ରମଜୀବି ଜନନୀମାନଙ୍କ ଶିଶୁମାନଙ୍କ ପାଇଁ ରାଜୀବ ଗାନ୍ଧି ଜାତୀୟ କ୍ଲେଚ୍ ସ୍କିମ୍

ଭାରତ ସରକାର ୧ ଜାନୁଆରୀ ୨୦୦୬ରୁ ଶ୍ରମଜୀବି ଜନନୀମାନଙ୍କର ୦-୬ବର୍ଷର ଶିଶୁମାନଙ୍କ ପାଇଁ ରାଜୀବ ଗାନ୍ଧି ଜାତୀୟ କ୍ଲେଚ୍ ସ୍କିମ୍ ଘୋଷଣା କରିଛନ୍ତି । ପୂର୍ବ ପ୍ରବର୍ତ୍ତୀତ ଦୁଇଟି ସ୍କିମ୍‌କୁ ସମନ୍ୱୀତ କରି ଏହି ସଂଗୋଷିତ ସ୍କିମ୍ ଚାଲୁ କରାଯାଇଛି । ପ୍ରତି କ୍ଲେଚ୍ ପିଛା ବାର୍ଷିକ ଅନୁଦାନକୁ ୧୮,୪୮୦ଟଙ୍କାରୁ ୪୨,୩୮୪ଟଙ୍କାକୁ ବୃଦ୍ଧି କରାଯାଇଛି । ଉଭୟ ଶ୍ରମଜୀବି ଓ ଗରିବ ମହିଳାମାନଙ୍କ ଶିଶୁମାନଙ୍କ ପାଇଁ କ୍ଲେଚ୍ ବା ଦିବାଯତ୍ନ ସେବା ଯୋଗାଇଦେବା ଏହି ସ୍କିମ୍‌ର ମୁଖ୍ୟ ଲକ୍ଷ୍ୟ । ଏପ୍ରକାର ସେବା ମାଧ୍ୟମରେ ବାଳୁତ ଶ୍ରମ, ବାଳୁତଙ୍କୁ ଯୌନଶୋଷଣ, ସ୍ୱାସ୍ଥ୍ୟଭାବ, ସ୍କୁଲକୁ ନଯିବା ଏବଂ ମଝିରେ ସ୍କୁଲ ଛାଡ଼ିଦେବା ଇତ୍ୟାଦି ସମସ୍ୟାଗୁଡ଼ିକୁ ମୁକାବିଲା କରିବାର ଲକ୍ଷ୍ୟ ମଧ୍ୟ ପୋଷଣ କରାଯାଇଛି । କାଳକ୍ରମେ ସମସ୍ତ ଶ୍ରେଣୀର ପରିବାରମାନଙ୍କ ପାଇଁ କ୍ଲେଚ୍ କାର୍ଯ୍ୟକ୍ରମ ସଂପ୍ରସାରଣ କରିବାର ଉଦ୍ଦେଶ୍ୟ ମଧ୍ୟ ଧାର୍ଯ୍ୟ କରାଯାଇଛି ।

### ଗୋଟିଏ କ୍ଲେଚ୍‌ରେ କି କି ବ୍ୟବସ୍ଥା ଉପଲବ୍ଧ ହେବ

ଗୋଟିଏ କ୍ଲେଚ୍‌ରେ ପ୍ରତି ପିଲା ପାଇଁ ଅନ୍ତତଃ ୬ରୁ ୮ବର୍ଷ ଫୁଟ ସ୍ଥାନ ରହିବା ଜରୁରୀ, ଯାହା ଫଳରେ ସେ ସହଜରେ ଖେଳିପାରିବ, ଶୋଇପାରିବ ଓ ପଢ଼ିବପାରିବ । ଉଚ୍ଚ ସ୍ଥାନର ପରିବେଶ ପରିଷ୍କାର ଓ ପରିଚ୍ଛନ୍ନ ହୋଇଥିବା ସାଥେସାଥେ ଉତ୍ତମ ବାୟୁ ଚଳାଚଳ ସମ୍ଭବ ହୋଇପାରୁଥିବ । ଯଦି ବିଜୁଳି ସଂଯୋଗ ଥାଏ ତେବେ ଗୋଟିଏ ଫ୍ୟାନ୍ ବ୍ୟବସ୍ଥା କରିବାକୁ ପଡ଼ିବ । ପିଲାଟି ଶୋଇବା ପାଇଁ ଶେଯ, ଝୁଲଣ ଓ ଚକିଆ ଇତ୍ୟାଦି ସରଞ୍ଜାମ ଉପଲବ୍ଧ ହୋଇଥିବା ବାଂଛନୀୟ । ପ୍ରାକ୍-ସ୍କୁଲ ପିଲାମାନଙ୍କ ପାଇଁ ଆବଶ୍ୟକୀୟ ଖେଳ ଓ ପଠନ ସାମଗ୍ରୀ ମିଳୁଥିବା ଦରକାର । ଦୁର୍ଦ୍ଦିଗଣାକୁ ଏଡାଇବା ପାଇଁ ପିଲାମାନଙ୍କ କାରବାର ସ୍ଥାନଠାରୁ ଉପଯୁକ୍ତ ଦୂରତ୍ୱରେ ଏକ ରୋଷେଇଘର ରହିବ, ଯେଉଁଠିରେ ଷୋଭ, ଗ୍ୟାସ୍ ବା ପାରମ୍ପରିକ ଚୁଲାର ବ୍ୟବସ୍ଥା ସହିତ ପରିଚ୍ଛନ୍ନ ବାସନକୁସନ ଉପଲବ୍ଧ ରହିଥିବ । ପିଲାମାନଙ୍କୁ ଚୁଟିଲା ଭଳି ଭିନ୍ନଭିନ୍ନ ଧରଣର ପୁଷ୍ଟିକର ଖାଦ୍ୟର ବ୍ୟବସ୍ଥା କରାଯିବ । ଉପଯୁକ୍ତ ପାନୀୟ ଜଳ ଓ ସ୍ଥଳ ବିଶେଷରେ କ୍ଲୋରିନେସନ୍ ବା ସିଝାପାଣିର ବ୍ୟବସ୍ଥା କରାଯାଇଥିବ । ପ୍ରାଥମିକ ଚିକିତ୍ସା ବାକ୍ସ ସହିତ ଜର, ବାନ୍ତି, ଝାଡ଼ା, କାଶ, ଆଘାତ ଇତ୍ୟାଦି ସାଧାରଣ ସମସ୍ୟା ପାଇଁ ଔଷଧ ଉପଲବ୍ଧ ରହିବ ତଥା ସ୍ଥାନୀୟ ସ୍ୱାସ୍ଥ୍ୟ କେନ୍ଦ୍ର ସହ ଯୋଗାଯୋଗ ସ୍ଥାପିତ ହୋଇଥିବ । ପିଲାମାନଙ୍କୁ ଟୀକା ପ୍ରଦାନ ଓ ସେମାନଙ୍କର ମୌଳିକ ସ୍ୱାସ୍ଥ୍ୟର ତଦାରଖ ପାଇଁ ସ୍ଥାନୀୟ ଅଙ୍ଗନବାଡ଼ି କେନ୍ଦ୍ର ସହ ସଂପର୍କ ମଧ୍ୟ ସ୍ଥାପିତ ହୋଇଥିବ । ପ୍ରତି ସପ୍ତାହକୁ ଥରେ ସଂପୃକ୍ତ ସ୍ୱାସ୍ଥ୍ୟକେନ୍ଦ୍ରର ଡାକ୍ତର କ୍ଲେଚ୍‌କୁ ପରିଦର୍ଶନ କରି ପିଲାମାନଙ୍କର ସ୍ୱାସ୍ଥ୍ୟ ପରୀକ୍ଷା ସହିତ ଆବଶ୍ୟକ ସ୍ଥଳେ ଔଷଧ ଓ ଚିକିତ୍ସାର ବ୍ୟବସ୍ଥା କରିବେ । ପଞ୍ଚାୟତିରାଜ ଅନୁଷ୍ଠାନ ଓ କର୍ମକର୍ତ୍ତାମାନେ କ୍ଲେଚ୍‌କୁ ସେମାନଙ୍କର ସହଯୋଗ ପ୍ରଦାନ ପାଇଁ ସେମାନଙ୍କୁ କାର୍ଯ୍ୟକ୍ରମରେ ଜଡ଼ିତ କରିବାକୁ ପଡ଼ିବ । ଏକ ଉପସ୍ଥାନ ରେଜିଷ୍ଟର୍ କ୍ଲେଚ୍ ସ୍ଥାନରେ ଉପଲବ୍ଧ ଥିବ ଏବଂ ଏହାକୁ ଇନ୍‌ସ୍ପେକ୍ଟନ୍ ପାଇଁ ମୁକ୍ତ ରଖାଯିବ ।

### ହିତାଧିକାରୀ ଦେୟ

ପ୍ରତି ପିଲାକୁ ସାମଗ୍ରୀକ ଦିବାଯତ୍ନ ଯୋଗାଇବା ବାବଦକୁ ପ୍ରତି ବି.ପି.ଏଲ୍. ପରିବାର ଠାରୁ ମାସିକ ୨୦ଟଙ୍କା ଓ ଅନ୍ୟ ପରିବାର ଠାରୁ ମାସିକ ୬୦ଟଙ୍କା ହିତାଧିକାରୀ ଦେୟ ଆଦାୟ କରାଯିବ । ସଂଗୃହୀତ ଅର୍ଥରାଶିକୁ କେନ୍ଦ୍ରର ଘରଭଡ଼ା ବା ଅତିରିକ୍ତ ସୁବିଧାସୁଯୋଗ ସୃଷ୍ଟି କରାଯିବା ଦିଗରେ ବ୍ୟୟ କରାଯିବ । ସମୁଦାୟ ହିତାଧିକାରୀଙ୍କ ଭିତରୁ ଯେମିତି ହେଲେ ଅନୁଧିନ ଶତକଡ଼ା ପଚାଶ ବି.ପି.ଏଲ୍. ପରିବାରରୁ ଆସିଥିବେ । ଏହାଛଡ଼ା ସେହିସବୁ ୦-୬ବର୍ଷର ଶିଶୁମାନଙ୍କୁ

ସାମଗ୍ରିକ ଦିବାଯତ୍ନ ଯୋଗାଇ ଦିଆଯାଇପାରେ, ଯେଉଁମାନଙ୍କର ଉଭୟ ବାପା-ମାଆଙ୍କର ମିଳିତ ମାସିକ ରୋଜଗାର ୧୨ ହଜାର ଟଙ୍କାରୁ ଉର୍ଦ୍ଧ୍ୱ ହୋଇନଥିବ ।

### କ୍ରିୟାନୁୟନକାରୀ ସଂସ୍ଥାସମୂହ

ସେକ୍ସୁଆଲ୍ ସୋସିଆଲ୍ ଓଏଲ୍ଡଫେୟାର୍ ବୋର୍ଡ, ଇଣ୍ଡିଆନ୍ କାଉନ୍ସିଲ୍ ଫର୍ ଚାଇଲଡ୍ ଓଏଲ୍ଡଫେୟାର୍, ଓ ଭାରତୀୟ ଆଦିମ ଜାତି ସେବକ ସଂଘ ମାଧ୍ୟମରେ ଏହି କ୍ଲେର୍ କାର୍ଯ୍ୟକ୍ରମ ପାଇଁ ଅନୁଦାନ ସରବରାହ କରାଯିବ । ଶିଶୁ ଜନସଂଖ୍ୟା ଅନୁପାତରେ ପ୍ରତି ରାଜ୍ୟ/ କେନ୍ଦ୍ର ଶାସିତ ଅଞ୍ଚଳରେ କ୍ଲେର୍ ସଂଖ୍ୟା ଧାର୍ଯ୍ୟ ହେବ । ପରିସରଭୁକ୍ତ ହୋଇନଥିବା ତଥା ଆଦିବାସୀ ଇଲାକାଗୁଡ଼ିକରେ କ୍ଲେର୍ ସ୍ଥାପନା ଉପରେ ଅଗ୍ରାଧିକାର ଦିଆଯିବ । ଅନୁଦାନ ପାଇଁ ଦରଖାସ୍ତ ପ୍ରତି ଆର୍ଥିକ ବର୍ଷର ଶେଷ ତାରିଖ ଅର୍ଥାତ୍ ୩୧ ମାର୍ଚ୍ଚ ସୁଦ୍ଧା ବିହିତ ଫର୍ମାଟ୍ରେ ତଥା ସଂଲଗ୍ନ ନିୟମିତ ସହ ମହିଳା ଓ ଶିଶୁ ବିକାଶ ବିଭାଗ ପାଖରେ ପହଞ୍ଚିବା ଆବଶ୍ୟକ । ଗୋଟିଏ କ୍ଲେର୍ ପରିଚାଳନାର ମୋଟ ବ୍ୟୟର ଶତକଡ଼ା ୯୦ କେନ୍ଦ୍ର ସରକାର ଏବଂ ଶତକଡ଼ା ୧୦ ସଂପୃକ୍ତ କାର୍ଯ୍ୟାନୁୟନକାରୀ ସଂସ୍ଥା ବହନ କରିବେ ।

### କ୍ଲେର୍କର୍ମାଙ୍କ ପ୍ରଶିକ୍ଷଣ ଓ ଦାୟିତ୍ୱ

ପ୍ରତି କ୍ଲେର୍କ କର୍ମୀ ଓ ସହାୟକାଙ୍କୁ ଏକ ସଙ୍ଗ-କାଳୀନ ତାଲିମ୍ ପ୍ରଦାନ କରାଯିବ । ଭାରତ ସରକାରଙ୍କ ନିପସିତ୍ ସଂସ୍ଥା ଦ୍ୱାରା ପ୍ରସ୍ତୁତ ପାଠ୍ୟବସ୍ତୁ ଉପରେ ଭିତ୍ତି କରି ରାଜ୍ୟ ସରକାରଙ୍କ ଦ୍ୱାରା ଚିହ୍ନିତ ହୋଇଥିବା ପ୍ରଶିକ୍ଷଣ ସଂସ୍ଥାମାନେ ଏହି ତାଲିମ୍ ଆୟୋଜନ କରିବେ । ପ୍ରଶିକ୍ଷିତ କ୍ଲେର୍କ କର୍ମୀ ଓ ସହାୟକାମାନଙ୍କ ଦାୟିତ୍ୱାବଳୀ ନିମ୍ନମତେ ହେବ-

- ଶାରୁ ୬ ବର୍ଷ ପିଲାମାନଙ୍କ ପାଇଁ ପ୍ରାକ୍-ସ୍କୁଲ କାର୍ଯ୍ୟକ୍ରମ ଆୟୋଜନ ;
- ଶାବ୍ଦରୁ କମ୍ ପିଲାମାନଙ୍କ ଅଗ୍ରହରୁ ପାଇଁ କାର୍ଯ୍ୟକ୍ରମ ;
- ସଙ୍ଗମୂଲ୍ୟର ପଠନ ସାମଗ୍ରି ପ୍ରସ୍ତୁତ କରିବା ;
- ପିଲାମାନଙ୍କୁ ସଫାସୁତୁରା ରହିବା ବିଷୟରେ ଧାରଣା ଦେବା;
- ପିଲାମାନଙ୍କ ପାଇଁ ପୁଷ୍ଟିକର ଖାଦ୍ୟ ପ୍ରସ୍ତୁତ କରିବା ;
- କେନ୍ଦ୍ର ଓ ଏହାର ଚତୁର୍ପାର୍ଶ୍ୱକୁ ସଫାସୁତୁରା ରଖିବା ;
- ପିଲାମାନଙ୍କୁ ଟୀକାପ୍ରଦାନ ବିଷୟରେ ଅଭିଭାବକମାନଙ୍କୁ ପ୍ରୋତ୍ସାହନ ଓ ସହାୟତା କରିବା;
- ପିଲାମାନଙ୍କର ଶୋଇବା ଓ ବିଶ୍ରାମ ପାଇଁ ଉପଯୁକ୍ତ ବ୍ୟବସ୍ଥା କରିବା;
- ପରିବାରଗୁଡ଼ିକୁ ନିୟମିତ ପରିଦର୍ଶନ କରିବା ଏବଂ ଜନନୀ ବୈଠକଗୁଡ଼ିକରେ ଭାଗନେବା;
- ଜନସମୁଦାୟ ଭିତରେ ଶିଶୁଯତ୍ନ ସମ୍ବନ୍ଧରେ ସଚେତନତା ସୃଷ୍ଟି କରିବା ;
- ରେକର୍ଡ୍ ଓ ରେଜିଷ୍ଟର ଗୁଡ଼ିକର ରକ୍ଷଣାବେକ୍ଷଣ କରିବା ; ଓ
- ଡାକ୍ତର ଓ ସ୍ୱାସ୍ଥ୍ୟକର୍ମୀମାନଙ୍କର ପରିଦର୍ଶନକୁ ସୁନିଶ୍ଚିତ କରାଇବା ।

### କ୍ଲେର୍କ କାର୍ଯ୍ୟକ୍ରମର ତଦାରଖ

ରାଜ୍ୟ ସରକାରଙ୍କ ଦ୍ୱାରା ଚିହ୍ନିତ ହୋଇଥିବା ଏକ ନିରପେକ୍ଷ ସଂସ୍ଥା ଦ୍ୱାରା କ୍ଲେର୍କଗୁଡ଼ିକୁ ସମୟାନ୍ତରରେ ତଦାରଖ କରାଯିବ । ଏହି ସଂସ୍ଥା ସେମାନଙ୍କର ରିପୋର୍ଟକୁ ସିଧାସଳଖ କେନ୍ଦ୍ର ସରକାରଙ୍କ ନିକଟକୁ ପଠାଇବେ । ଏହାଛଡ଼ା ପ୍ରତି ଦୁଇବର୍ଷରେ ଥରେ ଗୋଟିଏ କ୍ଲେର୍କକୁ ଇନ୍‌ସ୍ପେକ୍ଟନ୍ କରାଯିବ । ସାମାଜିକ କାର୍ଯ୍ୟ ତଥା ମହିଳା ପ୍ରସଙ୍ଗ ଉପରେ କାର୍ଯ୍ୟରତ ଅଧ୍ୟୟନ କେନ୍ଦ୍ର ଗୁଡ଼ିକ ଦ୍ୱାରା ତଦାରଖ କରାଯିବା ସ୍ୱହଣୀୟ । ଏହିସବୁ ସଂସ୍ଥାମାନଙ୍କୁ କ୍ଲେର୍କଗୁଡ଼ିକର ତାଲିକା ଓ ବିବରଣୀ ଯୋଗାଇ ଦିଆଯିବା ସହିତ ଏକକାଳୀନ ୧୦ ହଜାର ଟଙ୍କା ଏବଂ ପ୍ରତି କ୍ଲେର୍କ ପରିଦର୍ଶନ ପିଛା

ସତ୍ୟ ଚଳା ପ୍ରଦାନ କରାଯିବ । ସେମାନେ କ୍ରେଡ୍ ପରିଚାଳନାର ସମସ୍ତ ଦିଗ ସହିତ କାର୍ଯ୍ୟାନୁଷ୍ଠାନକାରୀ ସଂସ୍ଥାର ଦକ୍ଷତା ଓ ଆଗ୍ରହ ଉପରେ ମଧ୍ୟ ଚିପ୍ପଣୀ କରିବେ । କ୍ରେଡ୍ ତଦାରଖ ଉଦ୍ଦେଶ୍ୟରେ ଏକ ସମରୂପ ଫର୍ମାଟ୍ ଏହିସବୁ ସଂସ୍ଥାମାନଙ୍କୁ ଯୋଗାଇ ଦିଆଯିବ ।

### ଜନନୀ ସୁରକ୍ଷା ଯୋଜନା

ପ୍ରଚଳିତ ଥିବା ଜାତୀୟ ମାତୃ ମଙ୍ଗଳ କ୍ଲିମ୍ (ନୋସ୍‌ନାଲ୍ ମାଟର୍ନିଟି ବେନିଫିଟ୍ କ୍ଲିମ୍- ଏନ୍.ଏମ୍.ବି.ଏସ୍.)କୁ ପରିବର୍ତ୍ତନ କରାଯାଇ ଜାତୀୟ ଗ୍ରାମାଞ୍ଚଳ ସ୍ୱାସ୍ଥ୍ୟ ମିଶନ୍ (ଏନ୍.ଆର୍.ଏଚ୍.ଏମ୍.) ଅଧୀନରେ ଜନନୀ ସୁରକ୍ଷା ଯୋଜନା (ଜେ.ଏସ୍.ଓଏଲ୍.) ଚାଲୁ କରାଯାଇଛି । ଏନ୍.ଏମ୍.ବି.ଏସ୍.ର ମୁଖ୍ୟ ଉଦ୍ଦେଶ୍ୟ ଥିଲା, ବି.ପି.ଏଲ୍. ପରିବାରର ଗର୍ଭବତୀ ମହିଳାମାନଙ୍କ ପାଇଁ ଉତ୍ତମ ମାନର ପୁଷ୍ଟିକର ଖାଦ୍ୟ ଯୋଗାଇଦେବା, କିନ୍ତୁ ଜେ.ଏସ୍.ଓଏଲ୍.ର ମୁଖ୍ୟ ଉଦ୍ଦେଶ୍ୟ ହେଉଛି ଗର୍ଭଧାରଣ ସମୟରେ ଯତ୍ନ, ଡାକ୍ତରଖାନାରେ ପ୍ରସବ ତଥା ଅବ୍ୟବହୃତ ପ୍ରସବ-ପରବର୍ତ୍ତୀ ପର୍ଯ୍ୟାୟରେ ଏକ ସ୍ୱାସ୍ଥ୍ୟ କେନ୍ଦ୍ରରେ ଯତ୍ନକୁ ସୁନିଶ୍ଚିତ କରିବା ପାଇଁ ଆର୍ଥିକ ସହାୟତା ତଥା କ୍ଷେତ୍ରୀୟ ସ୍ତରରେ ନିୟୋଜିତ ହୋଇଥିବା 'ଆଶା' କର୍ମୀମାନଙ୍କ ଜରିଆରେ ଏକ ସୁସଂଯୋଜିତ ବ୍ୟବସ୍ଥାର ସ୍ଥାପନା କରିବା । ଜେ.ଏସ୍.ଓଏଲ୍. ହେଉଛି ଏକ କେନ୍ଦ୍ର ସରକାରଙ୍କ ସଂପୂର୍ଣ୍ଣ ସହାୟତା ଲାଭ କରୁଥିବା ଏକ କ୍ଲିମ୍ ।

ଜନନୀ ସୁରକ୍ଷା ଯୋଜନାର ବିଶେଷ ଲକ୍ଷ୍ୟ ହେଉଛି, ଡାକ୍ତରଖାନାରେ ପ୍ରସୂତି ସେବାକୁ ସୁନିଶ୍ଚିତ କରାଇବା ଜରିଆରେ ମାତୃ ଓ ଶିଶୁ ମୃତ୍ୟୁ ହାରକୁ ହ୍ରାସ କରିବା । ଏହି ଯୋଜନା ଅଧୀନରେ ଜଣେ ବ୍ୟକ୍ତିଙ୍କୁ ଆଶା (ସାକୃତିପ୍ରାପ୍ତ ସାମାଜିକ ସ୍ୱାସ୍ଥ୍ୟ କର୍ମୀ- Accredited Social Health Activist) ରୂପେ ଚିହ୍ନିତ କରାଯାଇଛି, ଯେ କି ସରକାରୀ ସ୍ୱାସ୍ଥ୍ୟ ସଂସ୍ଥାସମୂହ ଓ ଗରିବ ଗର୍ଭବତୀ ମହିଳାମାନଙ୍କ ଭିତରେ ଏକ ବଳିଷ୍ଠ ସଂଯୋଜିତା ଭାବେ କାର୍ଯ୍ୟ କରିବେ ।

ଜନନୀ ସୁରକ୍ଷା ଯୋଜନା ଅଧୀନରେ ଉପଲବ୍ଧ ହେଉଥିବା ଆର୍ଥିକ ସହାୟତାର ନିୟମାବଳୀ ସମ୍ବନ୍ଧରେ କ୍ରିୟାନୁଷ୍ଠାନ ମାର୍ଗଦର୍ଶନାକାରେ ବିଶଦ୍ ସୂଚନା ଦିଆଯାଇଛି ।

#### ଆଶା ଏବଂ ଅନ୍ୟାନ୍ୟ ସଂସ୍ଥାସ୍ଥଳୀମାନଙ୍କର ଭୂମିକା-

- ଯୋଜନାର ହିତାଧିକାରୀ ଭାବେ ଗର୍ଭବତୀ ମହିଳାଙ୍କୁ ଚିହ୍ନଟ କରିବା ଏବଂ ସେ ଯେପରି ପ୍ରାକ୍-ପ୍ରସୂତି ସେବା ପାଇପାରିବେ, ସେଥିପାଇଁ ସେମାନଙ୍କୁ ଚାଲିକାଢୁଛୁ କରିବା ସହିତ ପଞ୍ଜିକରଣରେ ସହାୟତା କରିବା;
- ଗର୍ଭବତୀ ମହିଳାମାନେ ଯେଉଁସବୁ ସୂତ୍ରରୁ ନିଜର ଅବସ୍ଥା ସଂବନ୍ଧରେ ପ୍ରମାଣପତ୍ର ପାଇପାରିବେ, ସେଠାରୁ ତାହା ହ୍ରାସଲ କରାଇବାରେ ସହାୟତା କରିବା ;
- ସଂପୂର୍ଣ୍ଣ ମହିଳାଙ୍କୁ ଟି.ଟି. ଇଞ୍ଜେକ୍ସନ୍ ଓ ଆଇ.ଏଫ୍.ଏ. (ଆଇରନ୍ ଫଲିକ୍ ଏସିଡ୍) ଟାବ୍ଲେଟ୍ ସଂଯୋଗାଇବା ସହିତ ଅନ୍ତତଃ ତିନିଥର ପ୍ରାକ୍-ପ୍ରସୂତି ପରୀକ୍ଷା କରାଇବା;
- ଗୋଟିଏ ସରକାରୀ ସ୍ୱାସ୍ଥ୍ୟ କେନ୍ଦ୍ର ବା ସାକୃତି ପ୍ରାପ୍ତ ଘରୋଇ ସ୍ୱାସ୍ଥ୍ୟ କେନ୍ଦ୍ରକୁ ଚିହ୍ନଟ କରିବା, ଯେଉଁଠାରେ ସଂପୂର୍ଣ୍ଣ ମହିଳାଙ୍କୁ ପରାମର୍ଶ ଓ ପ୍ରସବ ସେବା ମିଳିପାରିବ ;
- ଏକ ସ୍ୱାସ୍ଥ୍ୟକେନ୍ଦ୍ରରେ ପ୍ରସବ କରାଇବା ପାଇଁ ସଂପୂର୍ଣ୍ଣ ମହିଳାଙ୍କୁ ମନେଇବା;
- ସଂପୂର୍ଣ୍ଣ ହିତାଧିକାରୀ ମହିଳାଙ୍କୁ ନେଇ ସ୍ଥିରାକୃତ ସ୍ୱାସ୍ଥ୍ୟକେନ୍ଦ୍ରରେ ପହୁଞ୍ଚାଇବା ଏବଂ ସେ ସେଠାରୁ ଡିସ୍‌ଚାର୍ଜ୍ ହେବା ପର୍ଯ୍ୟନ୍ତ ତାଙ୍କ ସହିତ ରହିବା;
- ନବଜାତ ଶିଶୁକୁ ୧୪ ସପ୍ତାହ ପର୍ଯ୍ୟନ୍ତ ଟାକା ପ୍ରଦାନର ବ୍ୟବସ୍ଥା କରାଇବା ;

- ଶିଶୁର ଜନ୍ମ ବା ମୃତ୍ୟୁ ଅଥବା ମାଆର ମୃତ୍ୟୁ ସମ୍ବନ୍ଧରେ ଏ.ଏନ୍.ଏମ୍. (ଅତିରିକ୍ତ ପ୍ରସୂତି ସହାୟକା ବା Auxiliary Nurse & Midwife) ବା ମେଡିକାଲ ଅଫିସରଙ୍କୁ ଜଣାଇବା;
- ପ୍ରସବ-ପରବର୍ତ୍ତୀ ପର୍ଯ୍ୟାୟରେ ମାଆର ଅବସ୍ଥା ଜାଣିବା ପାଇଁ ପ୍ରସବର ସାତଦିନ ଭିତରେ ପରିଦର୍ଶନ କରିବା ଏବଂ ଯଥା ସ୍ଥଳେ ଆବଶ୍ୟକ ଯତ୍ନସେବା ମିଳାଇବାରେ ସହାୟତା କରିବା;
- ପ୍ରସବର ଏକ ଘଣ୍ଟା ଭିତରେ ନବଜାତ ଶିଶୁକୁ ସ୍ତନ୍ୟପାନ ଆରମ୍ଭ କରାଇ ତାହାକୁ ଲଗାତାର ୩ରୁ ୬ମାସ ପର୍ଯ୍ୟନ୍ତ ବନ୍ଧା ରଖିବା ତଥା ପରିବାର ନିୟନ୍ତ୍ରଣ ପାଇଁ ପରାମର୍ଶ ଦେବା ।

ଏଠାରେ ଉଲ୍ଲେଖନୀୟ ଯେ, ଜଣେ ଆଶା କର୍ମୀ ବା ଏଭଳି ଜଣେ ସଂଯୋଜିକା କର୍ମୀଙ୍କର ଭୂମିକାକୁ ମୂଲ୍ୟାୟନ କଲାବେଳେ ସେ କେତେଜଣ ମହିଳାଙ୍କୁ ଏକ ସ୍ୱାସ୍ଥ୍ୟକେନ୍ଦ୍ରରେ ପ୍ରସୂତି ପାଇଁ ମନେଇ ପାରିଛନ୍ତି ତଥା କେତେଜଣ ପ୍ରସୂତି ମହିଳାଙ୍କ ସହିତ ସ୍ୱାସ୍ଥ୍ୟକେନ୍ଦ୍ରକୁ ଯାଇଛନ୍ତି, ତାହା ବିଚାରକୁ ନିଆଯିବ ।

### ଜନନୀ ସୁରକ୍ଷା ଯୋଜନାର ଗୁରୁତ୍ୱପୂର୍ଣ୍ଣ ବୈଶିଷ୍ଟ୍ୟମାନ

- **ପ୍ରତିଟି ଗର୍ଭଧାରଣ ବିଷୟରେ ତଥ୍ୟ ସଂଗ୍ରହ-** ଏହି ଯୋଜନା ଅଧୀନରେ ପଂଜିକୃତ ହୋଇଥିବା ପ୍ରତି ହିତାଧିକାରୀଙ୍କୁ ଗୋଟିଏ ଲେଖା ଜେ.ଏସ୍.ଓ.ଇ. କାର୍ଡ ଏବଂ ଏମ୍.ସି.ଏଚ୍ (ମାତୃ ଓ ଶିଶୁ ସ୍ୱାସ୍ଥ୍ୟ- Mother and Child Health) କାର୍ଡ ଦିଆଯିବ । ଏ.ଏନ୍.ଏମ୍. ଏବଂ ପ୍ରାଥମିକ ସ୍ୱାସ୍ଥ୍ୟ କେନ୍ଦ୍ରର ମେଡିକାଲ ଅଫିସରଙ୍କ ତତ୍ତ୍ୱାବଧାନରେ ଆଶା/ ଅଙ୍ଗନବାଡ଼ି କର୍ମୀ ବା ଅନ୍ୟ କୌଣସି ସଂଯୋଜିକା କର୍ମୀ ନିଶ୍ଚିତ ରୂପେ ନିର୍ଦ୍ଧାରିତ ଫର୍ମରେ ଏକ ଅଣ୍ଟା ପ୍ରସବ ଯୋଜନା ପ୍ରସ୍ତୁତ କରିବେ । ପ୍ରାକ୍-ପ୍ରସୂତି ପରୀକ୍ଷା ଏବଂ ପ୍ରସୂତି ପରବର୍ତ୍ତୀ ଯତ୍ନସେବାକୁ ସୁନିଶ୍ଚିତ କରିବାରେ ଏହି ଯୋଜନା ସହାୟକ ହେବ ।
- **ଆର୍ଥିକ ସହାୟତା ପାଇଁ ଯୋଗ୍ୟତା-** ପ୍ରଥମତଃ ଯେଉଁ ଗର୍ଭବତୀ ମହିଳାମାନେ ଏହିସବୁ ସରକାରୀ ସ୍ୱାସ୍ଥ୍ୟ କେନ୍ଦ୍ରରେ ପ୍ରସବ କରିବେ, ଯଥା ଉପକେନ୍ଦ୍ର, ପ୍ରାଥମିକ ସ୍ୱାସ୍ଥ୍ୟ କେନ୍ଦ୍ର, ଗୋଷ୍ଠୀ ସ୍ୱାସ୍ଥ୍ୟ କେନ୍ଦ୍ର, ଏଫ୍.ଆର୍.ୟୁ., ସର୍-ଡିଭିଜନାଲ, ଜିଲ୍ଲା ଓ ରାଜ୍ୟ ହସ୍ପିଟାଲ୍ ଓ ସରକାରୀ ମେଡିକାଲ କଲେଜମାନଙ୍କର ଓପାର୍ଡ ସମୂହ । ଦୃତୀୟତଃ ଘରୋଇ ସ୍ୱାସ୍ଥ୍ୟକେନ୍ଦ୍ର ମାନଙ୍କରେ ପ୍ରସବ ପାଇଁ କେବଳ ସେମାନେ ଯୋଗ୍ୟ ବୋଲି ବିବେଚିତ ହେବେ, ଯେଉଁମାନେ ଗତ ସର୍ବେକ୍ଷଣ ଅନୁଯାୟୀ ବିପିଏଲ୍ ତାଲିକାଭୁକ୍ତ ହୋଇଥିବେ ବା ସଂପୃକ୍ତ ତହସିଲଦାରଙ୍କ ପ୍ରମାଣପତ୍ର ଅନୁଯାୟୀ ଏସ୍.ସି. ବା ଏସ୍.ଟି. ଗୋଷ୍ଠୀର ଅନ୍ତର୍ଭୁକ୍ତ ହୋଇଥିବେ । ମୁନିସିପାଲିଟି ହସ୍ପିଟାଲରେ ଘରୁଥିବା ପ୍ରସୂତି କେଶ୍‌ଗୁଡ଼ିକୁ ସରକାରୀ ହସ୍ପିଟାଲର ଜେ.ଏସ୍.ଓ.ଇ. କେଶ୍ ଭଳି ବିବେଚନା କରାଯିବ ।

### - ସ୍ୱାସ୍ଥ୍ୟ କେନ୍ଦ୍ରରେ ପ୍ରସବ ପାଇଁ ପ୍ରାପ୍ୟ ସହାୟତା-

ଗ୍ରାମାଞ୍ଚଳ		ମୋଟ	ସହରାଞ୍ଚଳ		ମୋଟ
ଜନନୀ ସହାୟତା	ଆଶା ପାଇଁ ସହାୟତା	ଟଙ୍କା	ଜନନୀ ସହାୟତା	ଆଶା ପାଇଁ ସହାୟତା	ଟଙ୍କା
୧୪୦୦	୬୦୦	୨୦୦୦	୧୦୦୦	୨୦୦	୧୨୦୦

- ଯେଉଁସୁଲେ ଜଣେ ଗର୍ଭବତୀ ମହିଳା ଗୋଟିଏ ସ୍ୱାକୃତି ପ୍ରାପ୍ତ ଘରୋଇ ସ୍ୱାସ୍ଥ୍ୟ କେନ୍ଦ୍ରରେ ପ୍ରସବ କରିବେ, ସେପରି ସୁଲେ ଉକ୍ତ ମହିଳାଙ୍କୁ ତାଙ୍କର ପ୍ରାପ୍ୟ ମିଳିବ, କିନ୍ତୁ ଆଶା କର୍ମୀଙ୍କୁ କିଛି ସହାୟତା ମିଳିବ ନାହିଁ ।

**- ସ୍ୱାସ୍ଥ୍ୟକେନ୍ଦ୍ରରେ ପ୍ରସବ କାରଣରୁ ହିତାଧିକାରୀଙ୍କୁ ଆର୍ଥିକ ସହାୟତା ଆବେଦନ-**

ଏ. ଯେହେତୁ ଆର୍ଥିକ ସହାୟତାର ଉଦ୍ଦେଶ୍ୟ ହେଉଛି ପ୍ରସବ-ଜନିତ ଖର୍ଚ୍ଚ ମେଣ୍ଟାଇବା, ତେଣୁ ଏହା ସଂପୂର୍ଣ୍ଣ ସଂସ୍ଥା ସ୍ତରରେ ଠିକ୍ ରୂପେ ପଇଠ ହେବା ଉଚିତ୍ ।

ବି. ପ୍ରସୂତି ସେବା ପ୍ରଦାନ କରୁଥିବା ସ୍ୱାସ୍ଥ୍ୟକେନ୍ଦ୍ର ସ୍ତରରେ ଜନନୀ ସୁରକ୍ଷା ଯୋଜନାର ଆର୍ଥିକ ସହାୟତା ଯେହେତୁ ପଇଠ ହେବା ଜରୁରୀ, ସେହିହେତୁ ରୋଗୀ କଲ୍ୟାଣ ସମିତି ନାମରେ ନିକଟସ୍ଥ ରାଷ୍ଟ୍ରାୟତ୍ତ ବ୍ୟାଙ୍କରେ ଏକ ସତନ୍ତ୍ର ଆକାଉଣ୍ଟ ପରିଚାଳିତ ହେବା ଉଚିତ୍ ।

ସି. ସ୍ୱାସ୍ଥ୍ୟକେନ୍ଦ୍ର ସ୍ତରରେ ହିତାଧିକାରୀଙ୍କୁ ପଇଠ କରାଯାଉଥିବା ଅର୍ଥରାଶି ଯଦି ଏକ ହଜାର ଟଙ୍କାରୁ ଅଧିକ ହୁଏ, ତେବେ ତାହା ନଗଦ ଅର୍ଥ ବଦଳରେ ଚେକ୍ ମାଧ୍ୟମରେ ପଇଠ କରାଯିବ । ଏହି ଚେକ୍ ଦୁଇଜଣଙ୍କ ଦ୍ୱାରା ସାକ୍ଷରିତ ହେବ- ମେଡିକାଲ ଅଫିସର ଏବଂ ଜଣେ ପାରାମେଡିକ୍ ଷ୍ଟାଫ୍ ଯଥା ସିନିୟର୍ ନର୍ସ ବା ହସ୍ପିଟାଲର ବରିଷ୍ଠତମ ମହିଳା ସ୍ୱାସ୍ଥ୍ୟ କର୍ମୀ । ବିଭିନ୍ନ ଧରଣର ସ୍ୱାସ୍ଥ୍ୟ ଅନୁଷ୍ଠାନରେ ଏହି ଯୁଗ୍ମ ସାକ୍ଷର ପାଇଁ ନିମ୍ନୋକ୍ତ ବ୍ୟବସ୍ଥାମାନ ରହିବ -

ଜିଲ୍ଲା ମହକୁମା ହସ୍ପିଟାଲ, ରାଜଧାନୀ ହସ୍ପିଟାଲ, ରାଉରକେଲା ସରକାରୀ ହସ୍ପିଟାଲ, ମେଡିକାଲ କଲେଜ୍ ହସ୍ପିଟାଲ ଓ ମ୍ୟୁନିସିପାଲ୍ଟି ହସ୍ପିଟାଲ- ଚିଫ୍ ମାଟର୍ନ୍ ଓ ପ୍ରସୂତି ବିଭାଗର ଭାରପ୍ରାପ୍ତ ମେଡିକାଲ ଅଫିସର ।

ବୁକ୍ ପି.ଏଚ୍.ସି./ ସି.ଏଚ୍.ସି.- ପଥମ ଓ ଦ୍ୱିତୀୟ ମେଡିକାଲ ଅଫିସର । ଯେଉଁସୁଲେ ସେମାନଙ୍କ ଭିତରୁ କେହି ଜଣେ ଅନୁପସ୍ଥିତ ଥିବେ, ସେପରି ସୁଲେ ମେଡିକାଲ ଅଫିସରଙ୍କ ଦ୍ୱାରା ମନୋନୀତ କୌଣସି ଜଣେ ବ୍ୟକ୍ତି ସାକ୍ଷର କରିପାରିବେ ।

ପି.ଏଚ୍.ସି. (ଏନ୍)- ମେଡିକାଲ ଅଫିସର ଓ ଷ୍ଟାଫ୍ ନର୍ସ ବା ଫାର୍ମାସିଷ୍ଟ ।

**ସରକାରୀ ସ୍ୱାସ୍ଥ୍ୟକେନ୍ଦ୍ରରେ ପ୍ରସୂତି ସେବା (ଗ୍ରାମାଞ୍ଚଳ ହିତାଧିକାରୀମାନଙ୍କ ପାଇଁ)-**

ବୟସ, ପ୍ରସବର ପରିଣାମ, ବା ରୋଜଗାର (ଏପିଏଲ୍ ଏବଂ ବିପିଏଲ୍) ନିର୍ଦ୍ଦିଷ୍ଟରେ ସମସ୍ତ ଜନନୀ ପ୍ରସବ ସମୟରେ ଜଣପିଛା ୧୪ ଶହ ଟଙ୍କା ଏକାବେଳେ ପାଇବେ ।

(ଏ) ଉପକେନ୍ଦ୍ର ଓ ପି.ଏଚ୍.ସି. (ଏନ୍) - ଯେଉଁ ଅଞ୍ଚଳରେ ଗର୍ଭବତୀ ମହିଳା ବାସକରନ୍ତି, ତହିଁର ଏ.ଏନ୍.ଏମ୍. / ଆଶା କର୍ମୀଙ୍କ ଦ୍ୱାରା ଅର୍ଥ ପଇଠ କରାଯିବ ।

(ବି) ସି.ଏଚ୍.ସି. / ବୁକ୍ ପି.ଏଚ୍.ସି. / ସ୍ଥାନୀୟ ହସ୍ପିଟାଲ - ମେଡିକାଲ ଅଫିସର ଅର୍ଥ ପଇଠ କରିବେ । ଏହି ଉଦ୍ଦେଶ୍ୟରେ ସଂପୂର୍ଣ୍ଣ ଅଞ୍ଚଳର ଆଶା/ ଏ.ଏନ୍.ଏମ୍ / ମେଡିକାଲ ଅଫିସରଙ୍କ ଦ୍ୱାରା ଦିଆଯାଇଥିବା ଏକ ଚିଠା ସହିତ ଗର୍ଭବତୀ ମହିଳା ନିଜର ଏମ୍.ସି.ଏଚ୍. ଓ ଜେ.ଏସ୍.ଓଏଲ୍. କାର୍ଡ ସାଙ୍ଗରେ ଆଣିଥିବେ ।

(ସି) ସର୍ବ-ତିଭିଜନମାଲ / ମୁନିସିପାଲ / ଜିଲ୍ଲା ମହକୁମା ହସ୍ପିଟାଲ / ରାଜ୍ୟ ମୁଖ୍ୟ ହସ୍ପିଟାଲ ଓ ସରକାରୀ ମେଡିକାଲ କଲେଜସମୂହ – ଏସ୍.ଡି. ଏମ୍.ଓ. / ଏ.ଡି. ଏମ୍.ଓ. / ସି. ଏମ୍.ଓ. / ସୁପରିନ୍-ଟେଣ୍ଡେଣ୍ଟଙ୍କ ଜଣେ ପ୍ରାଧିକୃତ ପ୍ରତିନିଧିଙ୍କ ଦ୍ୱାରା ଅର୍ଥ ପଇଠ କରାଯିବ । ଏ କ୍ଷେତ୍ରରେ ମଧ୍ୟ ସଂପୃକ୍ତ ହିତାଧିକାରୀ ମହିଳାଙ୍କ ଦ୍ୱାରା ତାଙ୍କ ଅଞ୍ଚଳର ଆଶା/ ଏ.ଏନ୍.ଏମ୍ / ମେଡିକାଲ ଅଫିସରଙ୍କ ଦ୍ୱାରା ଦିଆଯାଇଥିବା ଏକ ଚିଠା ସହିତ ଗର୍ଭବତୀ ମହିଳା ନିଜର ଏମ୍.ସି.ଏଚ୍. ଓ ଜେ.ଏସ୍.ଓଏଲ୍. କାର୍ଡ ସାଙ୍ଗରେ ଆଣିଥିବେ । ଉକ୍ତ ରେଫରାଲ୍ ଚିଠାକୁ କେନ୍ଦ୍ରର ମୁଖ୍ୟ ଭବିଷ୍ୟତରେ ଆବଶ୍ୟକ ପାଇଁ ସାଇତି ରଖିବେ ।

**ସରକାରୀ ସ୍ୱାସ୍ଥ୍ୟକେନ୍ଦ୍ରରେ ପ୍ରସୂତି ସେବା (ସହରାଞ୍ଚଳ ହିତାଧିକାରୀମାନଙ୍କ ପାଇଁ)-**

- (ଏ) ସହରାଞ୍ଚଳରେ ବାସ କରୁଥିବା ମହିଳା, ଯେ କି ବିଭିନ୍ନ ସହରାଞ୍ଚଳ ସ୍ୱାସ୍ଥ୍ୟସେବା, ଯଥା ହସ୍ପିଟାଲ/ ମୁନିସିପାଲ୍ ହସ୍ପିଟାଲ୍ / ସର୍ବ-ତିଭିଜନମାଲ୍ ହସ୍ପିଟାଲ୍ / ଜିଲ୍ଲା ମହକୁମା ହସ୍ପିଟାଲ୍ / ରାଜ୍ୟ ମହକୁମା ହସ୍ପିଟାଲ୍ / ସରକାରୀ ମେଡିକାଲ କଲେଜର ସୁବିଧା ନେଉଥିବେ ସେମାନେ ଜଣପିଛା ମାତ୍ର ଏକ ହଜାର ଟଙ୍କା ପାଇବାକୁ ହକ୍ଦୀର ହେବେ । ଏବଂ ଏହି ଅର୍ଥ ପଇଠ ମେଡିକାଲ ଅଫିସର / ଏସ୍.ଡି.ଏମ୍.ଓ. / ସି.ଡି.ଏମ୍.ଓ. / କଲେଜ ସୁପରିନ୍-ଟେଣ୍ଡେଣ୍ଟ ବା ସେମାନଙ୍କ ପ୍ରାଧିକୃତ ପ୍ରତିନିଧିଙ୍କ ଦ୍ୱାରା ପ୍ରସବ ସମୟରେ କରାଯିବ ।
- (ବି) ଜନନୀ ସୁରକ୍ଷା ଯୋଜନାର ସୁବିଧା ପାଇବାକୁ ହେଲେ ସଂପୃକ୍ତ ଜନନୀ ନିଜ ସାଙ୍ଗରେ ଜେ.ଏସ୍.ଓଏଲ୍. / ଏମ୍.ସି.ଏଚ୍. କାର୍ଡ ତଥା ତିନିଧର ପ୍ରାକ୍-ପ୍ରସୂତି ସ୍ୱାସ୍ଥ୍ୟ ପରୀକ୍ଷା କରିଥିବା ସରକାରୀ ସ୍ୱାସ୍ଥ୍ୟକେନ୍ଦ୍ର ବା ସ୍ୱାକୃତିପ୍ରାପ୍ତ ଘରୋଇ ସ୍ୱାସ୍ଥ୍ୟକେନ୍ଦ୍ରର ମେଡିକାଲ କର୍ମଚାରୀଙ୍କ ଠାରୁ ରେଫରାଲ୍ ଚିଠା ଆଣିଥିବେ । ସି.ଡି.ଏମ୍.ଓ./ ସି.ଏମ୍.ଓ. / ସୁପରିନ୍-ଟେଣ୍ଡେଣ୍ଟ ଏହି ଉଦ୍ଦେଶ୍ୟରେ ଆବଶ୍ୟକୀୟ ବ୍ୟବସ୍ଥା ସ୍ଥାନିତ କରିଥିବେ ।
- (ସି) ଯେଉଁ ସହରାଞ୍ଚଳରେ ଏ.ଏନ୍.ଏମ୍. ନଥିବେ, ସେପରି ସ୍ଥଳେ ଆର୍ଥିକ ସହାୟତା ପଇଠ ପାଇଁ ସଂପୃକ୍ତ ମହିଳାଙ୍କର ତିନିଧର ସ୍ୱାସ୍ଥ୍ୟ ପରୀକ୍ଷା, ଟି.ଟି.-୨ ଟୀକା ଗ୍ରହଣ ବା ବୁଷ୍ଟର ଗ୍ରହଣ ହୋଇଛି ବୋଲି ଯେ କୌଣସି ରେଜିଷ୍ଟର୍ଡ ଡାକ୍ତର (ସରକାରୀ ବା ବେସରକାରୀ)ଙ୍କ ଠାରୁ ପ୍ରମାଣ ଯଥେଷ୍ଟ ହେବ । ଏହି ରେଫରାଲ୍ ଚିଠାକୁ କେନ୍ଦ୍ରର ମୁଖ୍ୟ ଭବିଷ୍ୟତରେ ଆବଶ୍ୟକ ପାଇଁ ସାଇତି ରଖିବେ ।

**ସ୍ୱାକୃତିପ୍ରାପ୍ତ ଘରୋଇ ସ୍ୱାସ୍ଥ୍ୟକେନ୍ଦ୍ରରେ ପ୍ରସବ**

- (ଏ) ଜିଲ୍ଲା କର୍ତ୍ତୃପକ୍ଷଙ୍କ ଦ୍ୱାରା ବିଧିବଦ୍ଧ ସ୍ୱାକୃତି ଲାଭ କରିଥିବା ଘରୋଇ ସ୍ୱାସ୍ଥ୍ୟକେନ୍ଦ୍ର ଗୁଡିକ ଜନନୀ ସୁରକ୍ଷା ଯୋଜନାର ପରିସରଭୁକ୍ତ ହୋଇପାରିବେ । ସ୍ୱାକୃତି ପ୍ରଦାନ କରିବା ଉପରେ ବିଶଦ୍ ମାର୍ଗଦର୍ଶିକା ପ୍ରସ୍ତୁତ ହୋଇସାରିଛି ।
- (ବି) ଏହି ଯୋଜନା ଅଧୀନରେ ଗୋଟିଏ ଘରୋଇ ସ୍ୱାସ୍ଥ୍ୟକେନ୍ଦ୍ରରେ ପ୍ରସବ କରିବାକୁ ଚାହୁଁଥିବା ଜଣେ ମହିଳାଙ୍କୁ ବି.ପି.ଏଲ୍. କାର୍ଡ ଅଥବା ଏସ୍.ସି / ଏସ୍.ଟି. ସାର୍ଟିଫିକେଟ୍ ଦାଖଲ କରିବାକୁ ପଡିବ । ଏହିସବୁ ଦଲିଲ୍ ବଦଳରେ ଅନ୍ୟ କୌଣସି ପ୍ରମାଣ କାର୍ଯ୍ୟ କରିବ ନାହିଁ ।
- (ସି) ସଂପୃକ୍ତ ହିତାଧିକାରୀ ମହିଳା ତାଙ୍କ ଇଲାକାର ଆଶା/ ଏ.ଏନ୍.ଏମ୍ / ମେଡିକାଲ ଅଫିସରଙ୍କ ଦ୍ୱାରା

ଦିଆ ଯାଇଥିବା ଏକ ଚିଠା ସହିତ ନିଜର ଏମ୍.ସି.ଏଚ୍. ଓ ଜେ.ଏସ୍.ଓଏଲ୍. କାର୍ଡ ସାଙ୍ଗରେ ଆଣିଥିବେ ।  
ଉଚ୍ଚ ରେଫରାଲ୍ ଚିଠାକୁ କେନ୍ଦ୍ରର ମୁଖ୍ୟ ଭବିଷ୍ୟତରେ ଆବଶ୍ୟକ ପାଇଁ ସାଇତି ରଖିବେ ।

- (ଡି) ଜନନୀଙ୍କୁ ଅର୍ଥ ପଇଠ ଏ.ଏନ୍.ଏମ୍. / ଆଶା ମାଧ୍ୟମରେ କରାଯିବ ଏବଂ ଏହା କେବଳ ସଂପୃକ୍ତ ହିତାଧିକାରୀଙ୍କୁ ଦିଆଯିବ ।
- (ଇ) ସାକୃତି ପ୍ରାପ୍ତ ଘରୋଇ ସଂସ୍ଥାମାନେ ସଂପୃକ୍ତ କେଶ୍‌ଗୁଡ଼ିକ କ୍ଷେତ୍ରରେ ପ୍ରସବ-ପରବର୍ତ୍ତୀ ପର୍ଯ୍ୟାୟରେ ଯଦି ଏବଂ ଯେଉଁ ଜଟିଳତା ଦେଖାଦେବ, ତେବେ ସେଥିପାଇଁ ଦାୟୀ ରହିବେ ।
- (ଏଫ୍) ରେଫରାଲ୍ ଆଣି ଆସିଥିବା ଜଣେ ଗର୍ଭଧାରିଣୀ ହିତାଧିକାରୀଙ୍କୁ କୌଣସି ସାକୃତିପ୍ରାପ୍ତ ଘରୋଇ ସଂସ୍ଥା ନିଜ ସେବାରୁ ବଞ୍ଚିତ କରିପାରିବେ ନାହିଁ ।
- (ଜି) ପ୍ରତି ସାକୃତି ପ୍ରାପ୍ତ ଘରୋଇ ସଂସ୍ଥା ନିଜେ ଯେଉଁସବୁ କେଶ୍‌ଗୁଡ଼ିକୁ ହାତକୁ ନେଇଛନ୍ତି, ସେଗୁଡ଼ିକ କ୍ଷେତ୍ରରେ ପ୍ରସବ, ଜନ୍ମ-ପରବର୍ତ୍ତୀ ଯତ୍ନ ଓ ପ୍ରସବ-ସଂବନ୍ଧୀତ ଜଟିଳତା ଉପରେ ଏକ ମାସିକ ବିବରଣୀ ବିହିତ ଫର୍ମାଟ୍‌ରେ ପ୍ରସ୍ତୁତ କରିବେ ଏବଂ ତାକୁ ରେଫରାଲ୍ ଚିଠାଗୁଡ଼ିକ ସହିତ ସଂପୃକ୍ତ ମେଡିକାଲ୍ ଅଫିସର, ଏ.ଏନ୍.ଏମ୍. , ଆଶା ଓ ଅଜ୍ଞାନବାଦି କର୍ମୀଙ୍କ ନିକଟକୁ ପଠାଇବେ ।

### ଜନ୍ମନିୟନ୍ତ୍ରଣର ଅସ୍ତ୍ରୋପଚାର ପାଇଁ କ୍ଷତିଭରଣା

ଯଦି ଜନନୀ ବା ତାଙ୍କର ସାମା ଶିଶୁଜନ୍ମର ଅବ୍ୟବହୃତ ପରେ ନିଜ ଇଚ୍ଛାରେ ଜନ୍ମନିୟନ୍ତ୍ରଣ ଅସ୍ତ୍ରୋପଚାର କରନ୍ତି, ତେବେ ସେ ବାବଦକୁ କ୍ଷତିଭରଣା ଅର୍ଥ ପ୍ରଚଳିତ ପରିବାର କଲ୍ୟାଣ ପାଣ୍ଠିରୁ ତୁରନ୍ତ ସଂପୃକ୍ତ ମହିଳାଙ୍କୁ ହସ୍ତପିଚାଲ୍ ମଧ୍ୟରେ ଯୋଗାଇ ଦିଆଯିବ ।

### ସ୍ୱଗୃହରେ ପ୍ରସବ ପାଇଁ ସହାୟତା

ବି.ପି.ଏଲ୍. ପରିବାରର ଜଣେ ୧୯ ବର୍ଷ ବା ତଦୁର୍ଦ୍ଧ ଗର୍ଭବତୀ ମହିଳା ଯଦି ନିଜ ଘରେ ଜଣେ ତାଲିମ୍‌ପ୍ରାପ୍ତ ପାରମ୍ପରିକ ଧାଇ ବା ଦକ୍ଷତାପ୍ରାପ୍ତ ପ୍ରସବ ସହାୟକାଙ୍କ ସହାୟତାରେ ପ୍ରସବ କରିବାକୁ ଚାହଁବେ, ତେବେ ତାଙ୍କୁ ପ୍ରତି ପ୍ରସବ ପାଇଁ ୫୦୦ଟଙ୍କାର ଆର୍ଥିକ ସହାୟତା ଦିଆଯିବ । ଏପ୍ରକାର ସହାୟତା କେବଳ ଦୁଇଟି ସଫଳ ପ୍ରସବ ପାଇଁ ପ୍ରଯୁଜ୍ୟ ଏବଂ ଏହା ବାବଦକୁ ଅର୍ଥ ପଇଠ ପ୍ରସବ ସମୟରେ ବା ପ୍ରସବର ପ୍ରାୟ ୭ଦିନ ଭିତରେ ଏ.ଏନ୍.ଏମ୍. , ଆଶା ଓ ଅଜ୍ଞାନବାଦି କର୍ମୀଙ୍କ ଦ୍ୱାରା କରାଯିବ । ସଂପୃକ୍ତ ଏ.ଏନ୍.ଏମ୍. , ଆଶା ଓ ମେଡିକାଲ୍ ଅଫିସର ଠିକ୍ ସମୟରେ ଏହି ଅର୍ଥ ପଇଠକୁ ସୁନିଶ୍ଚିତ କରିବା ପାଇଁ ନିୟା ରଖିବେ ।

ଏଠାରେ ଉଲ୍ଲେଖନୀୟ ଯେ, ଉପଯୁକ୍ତ କର୍ତ୍ତୃପକ୍ଷଙ୍କ ଦ୍ୱାରା ଇସ୍ତୁ କରାଯାଇଥିବା ଜନ୍ମ ସାର୍ଟିଫିକେଟ୍, ଭୋଟର୍ ପରିଚୟ ପତ୍ର, ସ୍କୁଲରୁ ବିଦ୍ୟାୟ ସାର୍ଟିଫିକେଟ୍ ବା ଭୋଟର୍ ରେଜିଷ୍ଟର୍ ଆଧାରରେ ଗର୍ଭବତୀ ମହିଳାଙ୍କର ବୟସ ନିରୂପଣ ହେବ । ପୁଣି ଯଦି ଜଣେ ଗରିବ ମହିଳାଙ୍କର ବି.ପି.ଏଲ୍. କାର୍ଡ ନଥାଏ, ତେବେ ତାଙ୍କୁ ମିଳିଥିବା ଅନ୍ତୋଦୟ ଅନ୍ନ ଯୋଜନାର କାର୍ଡ ଦ୍ୱାରା କାମ ଚଳିଯିବ । ଏଠାରେ ପୁଣି ଉଲ୍ଲେଖନୀୟ ଯେ ସ୍ୱଗୃହରେ ଦୁଇଟି ସଫଳ ପ୍ରସବ ପାଇଁ ସହାୟତା ମିଳିବ, ବିଫଳ ପ୍ରସବ ପାଇଁ ନୁହେଁ । ଏହାଛଡା, ଯଦି ହସ୍ତପିଚାଲ୍‌କୁ ଯିବା ରାସ୍ତାରେ ପ୍ରସବ ଘଟେ, ଏବଂ ଉଭୟ ଜନନୀ ଓ ଶିଶୁ ହସ୍ତପିଚାଲ୍‌ରେ ପ୍ରସବ-ପରବର୍ତ୍ତୀ ଚିକିତ୍ସା ପାଇଁ ଭର୍ତ୍ତି ହୁଅନ୍ତି, ତେବେ ତାହାକୁ ସାମ୍ବ୍ୟକେନ୍ଦ୍ରରେ ପ୍ରସବ ବୋଲି ଧରିନିଆଯିବ । ଅନ୍ୟଥା, ଏହାକୁ ସ୍ୱଗୃହରେ ପ୍ରସବ ବୋଲି ବିବେଚନା କରାଯିବ ।

**ଆଶା ପ୍ୟାକେଜ୍ – ଗ୍ରାମାଞ୍ଚଳ ପାଇଁ**

- **ଯାତାୟତ ଖର୍ଚ୍ଚ**- ନିକଟତମ ସ୍ଵାସ୍ଥ୍ୟକେନ୍ଦ୍ରରେ ପ୍ରସବ ଉଦ୍ଦେଶ୍ୟରେ ଯାତାୟତ ପାଇଁ ଯେଉଁ ଆର୍ଥିକ ସହାୟତା ମିଳିବ, ତାହା ଗୋଟିଏ ପ୍ରସବ ପିଛା ୨୫୦ଟଙ୍କାରୁ କମ୍ ହେବନାହିଁ । ଆଶା ଓ ଏ.ଏନ୍.ଏମ୍. ସଂପୃକ୍ତ ସରପଞ୍ଚ, ଓପାର୍ଟ ମେମ୍ବର ଓ ଗ୍ରାମସଭା ସହିତ ପରାମର୍ଶ କରି ଏହି ରେଫରାଲ୍ ପରିବହନ ଯୋଗାଡ଼ କରିବାରେ ସହାୟତା କରିବେ ।
- **ରହଣି ବାବଦ ଖର୍ଚ୍ଚ**- ଆଶା କର୍ମୀ ଗର୍ଭବତୀ ମହିଳାଙ୍କ ସହ ସ୍ଵାସ୍ଥ୍ୟକେନ୍ଦ୍ରରେ ରହିବା ବାବଦ ତାଙ୍କୁ ଯେଉଁ ଅର୍ଥରାଶି ମିଳିବ, ତାହା ୧୫୦ଟଙ୍କାରୁ ବେଶୀ ହେବ ନାହିଁ । ପ୍ରଥମେ ଆଶା କର୍ମୀ ନିଜ ହାତରୁ ଏହି ଅର୍ଥ ଖର୍ଚ୍ଚ କରିବେ, ଯାହାକି ସ୍ଵାସ୍ଥ୍ୟ କେନ୍ଦ୍ରର ମେଡିକାଲ ଅଫିସରଙ୍କ ଠାରୁ ଅନୁମୋଦନ ମିଳିବା ପରେ ପଇଠ ହେବ ।
- **ଆଶାକର୍ମୀଙ୍କୁ ଆର୍ଥିକ ପ୍ରୋତ୍ସାହନ**- ସ୍ଵାସ୍ଥ୍ୟ କେନ୍ଦ୍ରରେ ପ୍ରସବ କରାଇବା ପାଇଁ ସହାୟତା କରିଥିବାରୁ ପ୍ରତି ପ୍ରସବ ପିଛା ଆଶାକର୍ମୀଙ୍କୁ ଯେଉଁ ପ୍ରୋତ୍ସାହନ ଅର୍ଥରାଶି ମିଳିବ, ତାହା ୨୦୦ଟଙ୍କାରୁ କମ୍ ହେବନାହିଁ । ପ୍ରସବ ପରେ ଆଶା କର୍ମୀ ସଂପୃକ୍ତ ମହିଳାଙ୍କୁ ପ୍ରଥମ ଥର ସାକ୍ଷାତ କରିବା ଓ ନବଜାତ ଶିଶୁକୁ ବିସିଦ୍ଧି ଟୀକା ଦିଆଯିବା ପରେ ତାଙ୍କୁ ସାଧାରଣତଃ ଏହି ଅର୍ଥରାଶି ମିଳିବ ।
- **ଗର୍ଭବତୀ ମହିଳାଙ୍କୁ ପରିବହନ ଖର୍ଚ୍ଚ**- ଆଶା କର୍ମୀଙ୍କ ବିନା ସହାୟତାରେ ଯଦି ଗର୍ଭବତୀ ମହିଳା ନିଜ ଖର୍ଚ୍ଚରେ ପ୍ରସବ ପାଇଁ ସଂପୃକ୍ତ ସ୍ଵାସ୍ଥ୍ୟକେନ୍ଦ୍ରରେ ପହଞ୍ଚି, ତେବେ ତାଙ୍କୁ ତୁରନ୍ତ ପଞ୍ଜିକରଣ ପରେ ପରେ ଆଶା ପ୍ୟାକେଜରୁ ୨୫୦ଟଙ୍କା ପର୍ଯ୍ୟନ୍ତ ଅର୍ଥରାଶି ପରିବହନ ଖର୍ଚ୍ଚ ବାବଦକୁ ମିଳିବ ।
- **ସହାୟିକା ମାଧ୍ୟମରେ ମହିଳାଙ୍କୁ ସ୍ଵାସ୍ଥ୍ୟକେନ୍ଦ୍ରରେ ଭର୍ତ୍ତି ବାବଦକୁ ସହାୟତା**- ଯେଉଁସୁଲେ ଆଶାକର୍ମୀ ଜଣେ ଗର୍ଭବତୀ ମହିଳାଙ୍କୁ ପ୍ରାକ୍-ପ୍ରସବ ସେବା ଯୋଗାଇଥାନ୍ତି, ଅଥଚ କୌଣସି ଅପରିହାର୍ଯ୍ୟ କାରଣରୁ ନିଜେ ଯାଇନପାରି ମହିଳାଙ୍କ ସାଙ୍ଗରେ ଯିବା ପାଇଁ ଆଉଜଣେ ସହାୟିକାଙ୍କୁ ଯୋଗାଡ଼ କରିଥାନ୍ତି, ଏବଂ ଉକ୍ତ ସହାୟିକା ଜଣକ ମହିଳା ଡିସ୍ଚାର୍ଯ୍ୟ ହେବା ପର୍ଯ୍ୟନ୍ତ ସାଙ୍ଗରେ ରୁହନ୍ତି, ସେପରି ସୁଲେ ବିହିତ ହୋଇଥିବା ପ୍ରସବ ପରବର୍ତ୍ତୀ ସେବାଯତ୍ନ ସଂପାଦିତ ହେବା ପରେ ଆଶାକର୍ମୀଙ୍କୁ ଆଶା ପ୍ୟାକେଜ୍ ମିଳିପାରିବ ।
- **ମୋଟ ଆଶା ପ୍ୟାକେଜ୍**- କିନ୍ତୁ କୌଣସି ପରିସ୍ଥିତିରେ ଯାତାୟତ, ରହଣି ଓ ପ୍ରୋତ୍ସାହନ ବାବଦକୁ ମୋଟ ଅର୍ଥରାଶି ୬୦୦ଟଙ୍କାରୁ ବେଶୀ ହେବନାହିଁ ।
- **ଆଶାକର୍ମୀଙ୍କୁ ପ୍ରାପ୍ୟ ମିଳିବାର ସମୟସୀମା**- ପ୍ରସବର ୭ଦିନ ଭିତରେ ଆଶା କର୍ମୀଙ୍କୁ ଯେପରି ତାଙ୍କର ଶେଷ ପାଉଣା ମିଳିବ, ତାହା ସୁନିଶ୍ଚିତ କରିବାକୁ ପଡିବ ।
- **ଆଶା ପ୍ୟାକେଜର ସୀମାବନ୍ଧତା**- ସଗୃହରେ ପ୍ରସବ ବା ସ୍ଵାକୃତିପ୍ରାପ୍ତ ଘରୋଇ ସଂସ୍ଥାରେ ପ୍ରସବ ପାଇଁ ଆଶା ପ୍ୟାକେଜ୍ ଉଦ୍ଦିଷ୍ଟ ନୁହେଁ ।
- **ଅର୍ଥପଇଠ ପାଇଁ ଏ.ଏନ୍.ଏମ୍. ଦାୟୀ**- ଆଶାକର୍ମୀଙ୍କୁ ଅର୍ଥ ପଇଠ ପାଇଁ ଏ.ଏନ୍.ଏମ୍. ଦାୟୀ ରହିବେ ।

**ଅସ୍ତ୍ରୋପଚାର ବା ଅନ୍ୟ ପ୍ରସବ ସମ୍ପର୍କୀତ ଜଟିଳତା ପାଇଁ ଆର୍ଥିକ ସହାୟତା-**

ସାଧାରଣତଃ ପି.ଏଚ୍.ସି ବା ଏଫ୍.ଆର୍.ୟୁ. (ଫୋର୍ଷ୍ଟ ରେଫରାଲ୍ ୟୁନିଟ୍) ବା ସି.ଏଚ୍.ସି. ମାଗଣାରେ ଆବଶ୍ୟକ ପଡୁଥିବା ସମସ୍ତ ଜରୁରୀ ପ୍ରସୂତି ସେବା ଯୋଗାଇଦେବେ । ଯେଉଁସୁଲେ ପ୍ରସବ ଜନିତ ଜଟିଳତା ସମ୍ଭାଳିବା ପାଇଁ ସରକାରୀ କେନ୍ଦ୍ରରେ ଆବଶ୍ୟକ ପଡୁଥିବା ବିଶେଷଜ୍ଞ ନଥିବେ, ସେପରି ସୁଲେ ୧୫୦୦ଟଙ୍କା ବ୍ୟୟରେ ବାହାରୁ ବିଶେଷଜ୍ଞ ମଗାଇହେବ । ଜରୁରୀ ସ୍ଥିତିରେ ଆବଶ୍ୟକ ପଡୁଥିବା ଏଭଳି ବିଶେଷଜ୍ଞ ମାନଙ୍କର ଏକ ତାଲିକା ଆଗରୁ ପ୍ରସ୍ତୁତ ହୋଇରହିଥିବ ଏବଂ ଗର୍ଭବତୀ ମହିଳା ମାନଙ୍କୁ ଏହି ସୁବିଧା ବିଷୟରେ ଜଣାଇ ଦିଆଯାଇଥିବ । ଜିଲ୍ଲାର ସି.ଡି.ଏମ୍.ଓ. ଏଭଳି ତାଲିକାକୁ ଅଗ୍ରୀମ ଅନୁମୋଦନ ଦେଇସାରିଥିବେ ।

### ଘରୋଇ ସ୍ଵାସ୍ଥ୍ୟକେନ୍ଦ୍ରଗୁଡ଼ିକୁ ସ୍ଵୀକୃତି ମଞ୍ଜୁରି-

ପ୍ରସ୍ତୁତି ସେବା କେନ୍ଦ୍ରଗୁଡ଼ିକର ସଂଖ୍ୟା ବୃଦ୍ଧି ପାଇଁ ବଛାବଛା ଘରୋଇ ସ୍ଵାସ୍ଥ୍ୟ କେନ୍ଦ୍ରସମୂହ ସମେତ ଘରୋଇ ଓ ସରକାରୀ ଉଦ୍ୟୋଗସମୂହ, କେନ୍ଦ୍ର ସରକାର ତଥା ଶ୍ରୀକ୍ଷିଆନ୍ ମିଶ୍ନାରୀଙ୍କ ଅଧୀନରେ କାର୍ଯ୍ୟ କରୁଥିବା ହସ୍ପିଟାଲ୍ ଗୁଡ଼ିକୁ ସ୍ଵୀକୃତି ପ୍ରଦାନ କରାଯାଇପାରେ ।

### ପାଣ୍ଠି ଯୋଗାଣ-

ଜିଲ୍ଲା କର୍ତ୍ତୃପକ୍ଷ ପ୍ରତି ଏ.ଏନ୍.ଏମ୍.ଙ୍କୁ ୧୦,୦୦୦ ଟଙ୍କାର ଖୁରୁରା ଅର୍ଥରାଶି ଯୋଗାଇଦେବେ । ଏହା ଗୋଟିଏ ପଟରେ ଏ.ଏନ୍.ଏମ୍. ଏବଂ ଅନ୍ୟ ପଟରେ ସରପଞ୍ଚ ବା ନାଏବ ସରପଞ୍ଚଙ୍କ ଭିତରୁ ଯିଏ ମହିଳା ହୋଇଥିବେ, ସେ ଦୁଇଜଣଙ୍କ ନାମରେ ଏକ ମିଳିତ ଆକାଉଣ୍ଟ ଅଧୀନରେ ଗଠିତ ରହିବ । ଏ.ଏନ୍.ଏମ୍. ଏହି ପାଣ୍ଠିରୁ ଆଶା/ ଅଙ୍ଗନବାଡ଼ି କର୍ମୀମାନଙ୍କୁ ଅଗ୍ରାମ ଅର୍ଥ ପଇଠ କରିବେ ଏବଂ ବୁକ୍ ସ୍ତରରେ ଜିଲ୍ଲା କର୍ତ୍ତୃପକ୍ଷଙ୍କ ଦ୍ଵାରା ଗଠିତ ଥିବା ଜେ.ଏସ୍.ଓ.ପା.ଇ. ପାଣ୍ଠିରୁ ମେଡ଼ିକାଲ୍ ଅଫିସରଙ୍କ ଜରିଆରେ ଭରଣା କରିନେବେ । ଗର୍ଭବତୀ ମହିଳା ଯେପରି ଠିକ୍ ସମୟରେ ଆର୍ଥିକ ସହାୟତା ପାଇପାରିବେ, ତାହା ନିଶ୍ଚିତ କରିବା ପାଇଁ ପାଣ୍ଠି ସରବରାହକୁ ତଦନୁଯାୟୀ ପରିଚାଳନା କରିବାକୁ ପଡ଼ିବ । ଯେଉଁସୁଲେ ଏ.ଏନ୍.ଏମ୍. ପଦବୀ ଖାଲି ଥିବ, ସେପରି ସୁଲେ ବୁକ୍ ଭାରପ୍ରାପ୍ତ ମେଡ଼ିକାଲ୍ ଅଫିସରଙ୍କ ଅନୁମୋଦନ କ୍ରମେ ସ୍ଵାସ୍ଥ୍ୟ କର୍ମୀ (ପରୁଷ) / ମହିଳା ସ୍ଵାସ୍ଥ୍ୟ ପରିଦର୍ଶକ / ଅତିରିକ୍ତ ଏ.ଏନ୍.ଏମ୍. ସ୍ଥାନୀୟ ସରପଞ୍ଚ ବା ନାଏବ ସରପଞ୍ଚଙ୍କ ସହ ମିଳିତ ଆକାଉଣ୍ଟ ପରିଚାଳନା କରିବେ । ଏ.ଏନ୍.ଏମ୍. ଆଶାକର୍ମୀ ବା ଅଙ୍ଗନବାଡ଼ି କର୍ମୀଙ୍କୁ ଅଗ୍ରାମ ଦେବା ଓ ପୁଣି ତା'ର ହିସାବନିକାଶ କରିବା ଉପରେ ଏକ ମାସିକ ବିବରଣୀ ଦାଖଲ କରିବେ ।

### ଅନ୍ୟାନ୍ୟ କେତେକ କ୍ଷାତବ୍ୟ ସୂଚନା

- ଯେଉଁସୁଲେ ଗ୍ରାମର ଜଣେ ମହିଳା ସହରକୁ ଆସି ସରକାରୀ ବା ସ୍ଵୀକୃତି ପ୍ରାପ୍ତ ଘରୋଇ ସ୍ଵାସ୍ଥ୍ୟ କେନ୍ଦ୍ରରୁ ପ୍ରସ୍ତୁତି ସେବା ଗ୍ରହଣ କରବେ, ସେପରି ସୁଲେ ତାଙ୍କୁ ୧୪୦୦ଟଙ୍କାର ଆର୍ଥିକ ସହାୟତା ମିଳିବ ।
- ଗର୍ଭବତୀ ମହିଳାଙ୍କୁ କେବଳ ଗୋଟିଏ କିଛିରେ ହିଁ ପୁରା ସହାୟତା ପଇଠ କରାଯିବ ।
- ଆଶା/ ଅଙ୍ଗନବାଡ଼ି କର୍ମୀ ବା ଅନ୍ୟ କୌଣସି ସଂଯୋଜିକା କର୍ମୀଙ୍କୁ ସମସ୍ତ ସହାୟତା ରାଶି କେବଳ ଏ.ଏନ୍.ଏମ୍.ଙ୍କ ଦ୍ଵାରା ପଇଠ କରାଯିବ ।
- ଜନନୀ ସୁରକ୍ଷା କାର୍ଡକୁ ଏକ ରେଫରାଲ୍ କାର୍ଡ ଭାବେ ବିବେଚନା କରାଯିବ ।
- ଜେ.ଏସ୍.ଓ.ପା.ଇ. ରେଫରାଲ୍ କାର୍ଡ ହେଉଛି ଏକମାତ୍ର ଦଲିଲ୍, ଯାହାକି ହିତାଧିକାରୀଙ୍କୁ ଅର୍ଥ ପଇଠ କରାଯିବାର ପ୍ରମାଣ ଭାବେ କାର୍ଯ୍ୟ କରିବ । ତେଣୁ ଏହାର ଏକ ଖଣ୍ଡାଣ ଅର୍ଥ ପଇଠକାରୀ କର୍ତ୍ତୃପକ୍ଷଙ୍କ ନିକଟରେ ରଖାଯିବା ଆବଶ୍ୟକ ।

### ଯୋଜନାର ମୌଳିକ କାର୍ଯ୍ୟକୌଶଳ

ଯେହ୍ନେତୁ ସ୍ଵାସ୍ଥ୍ୟକେନ୍ଦ୍ରରେ ପ୍ରସ୍ତୁତି ସେବା ଯୋଗାଇଦେବା ହେଉଛି ଏହି ଯୋଜନାର ମୂଳ ଲକ୍ଷ୍ୟ, ତେଣୁ ତାହାର, ନର୍ସ, ଧାଇ ଓ ଔଷଧପତ୍ର ଇତ୍ୟାଦି ଯେପରି ୨୪ ଘଣ୍ଟା ଉପଲବ୍ଧ ହୋଇପାରୁଥିବ ସେ ଦିଗରେ ପ୍ରୟାସ ଜାରିରଖିବାକୁ ପଡ଼ିବ । ସହରର ଓ ଗ୍ରାମର ପ୍ରତି ଓପାର୍ଡକୁ ଅହୋରାତ୍ର ଉପଲବ୍ଧ ହେଉଥିବା ପ୍ରସ୍ତୁତି ସେବାଯତ୍ନ ପାଇଁ ଉଦ୍ଦିଷ୍ଟ ସ୍ଵାସ୍ଥ୍ୟକେନ୍ଦ୍ର ଗୁଡ଼ିକ ସହିତ ସଂଯୁକ୍ତ କରିବାକୁ ପଡ଼ିବ । ପ୍ରତି ସ୍ଵାସ୍ଥ୍ୟକେନ୍ଦ୍ର ସହ ଜଣେ ଆଶାକର୍ମୀଙ୍କ ସଂପର୍କକୁ ସୁନିଶ୍ଚିତ କରିବାକୁ ପଡ଼ିବ । ପ୍ରାକ୍-ପ୍ରସବ ସେବାଯତ୍ନ ଓ ଟୀକା ପ୍ରଦାନ ଯଦି ସ୍ଵାସ୍ଥ୍ୟ କେନ୍ଦ୍ର ମାଧ୍ୟମରେ ଉପଲବ୍ଧ ହେଉନଥାଏ,

ତେବେ ଅନ୍ତତଃ ମାସକୁ ଥରେ ଗୋଟିଏ ଦିନ ଅଙ୍ଗନବାଡ଼ି କେନ୍ଦ୍ର ବା ଉପକେନ୍ଦ୍ରରେ ସାସ୍ତ୍ରୀ ଓ ପୁଷ୍ଟି ଦିବସ ପାଳିତ ହେବା ଉଚିତ୍ ।

### **ଯୋଜନାର ପ୍ରସାରଣ**

ମହିଳାମାନଙ୍କ ଭିତରେ ସଚେତନତା ସୃଷ୍ଟି ତଥା କାର୍ଯ୍ୟକ୍ରମର ତଦାରଖ ପାଇଁ ଏନ୍.ଜି.ଓ. ଏବଂ ସାମ୍ବନ୍ଧୀୟ ଗୋଷ୍ଠୀମାନଙ୍କୁ ନିୟୋଜନ ଓ ସହାୟତା କରାଯାଇପାରେ । ବୃହତ୍ ଆର୍.ସି.ଏଚ୍. (ପ୍ରଜନନ ଓ ଶିଶୁ ସାସ୍ତ୍ରୀ) ପ୍ୟାକେଜ୍ ଏକ ଅଂଶବିଶେଷ ରୂପେ ପଲ୍‌ସ୍ ପୋଲିଓ, ମାସିକ ଗ୍ରାମ ସାସ୍ତ୍ରୀ ଦିବସ ଓ ସାସ୍ତ୍ରୀ ମେଳା ଇତ୍ୟାଦି ସହିତ ଜନନୀ ସୁରକ୍ଷା ଯୋଜନାକୁ ପ୍ରୋତ୍ସାହନ ଦିଆଯିବ । ବିଭିନ୍ନ ସରକାରୀ ଓ ବେସରକାରୀ ସାସ୍ତ୍ରୀକେନ୍ଦ୍ର ସ୍ତରରେ ଜନନୀ ସୁରକ୍ଷା ଯୋଜନା ସଂବନ୍ଧରେ ପ୍ରଚାରପତ୍ର ବିତରଣ ହେବା ଉଚିତ୍ । ସଭାସମିତି ଓ କର୍ମଶାଳାମାନ ଆୟୋଜନ କରି ମହିଳାମାନଙ୍କ ଭିତରେ ତଥା ପଞ୍ଚାୟତରାଜ ପ୍ରତିନିଧି ଓ ଅଗ୍ରଣୀ ନାଗରିକ ଗୋଷ୍ଠୀଙ୍କ ଭିତରେ ସାସ୍ତ୍ରୀକେନ୍ଦ୍ରରେ ପ୍ରସବ କରାଇବା ପାଇଁ ପ୍ରୋତ୍ସାହନ ସୃଷ୍ଟି କରାଯିବା ଆବଶ୍ୟକ । ମହିଳା ପଞ୍ଚାୟତ ପ୍ରତିନିଧିମାନଙ୍କ ଦ୍ଵାରା ଯୋଜନାର ଅଗ୍ରଗତି ସମୀକ୍ଷା କରାଇବା ଦିଗରେ ପ୍ରୟାସ ହେବା ବାଞ୍ଛନୀୟ ।

### **ଅଭିଯୋଗ ପ୍ରତିକାର**

ଜିଲ୍ଲା କାର୍ଯ୍ୟକ୍ରମ ପରିଚାଳନା ଯୁନିଟ୍‌ଙ୍କ ସହାୟତାରେ ଜିଲ୍ଲା ମୁଖ୍ୟ ଚିକିତ୍ସା ଅଧିକାରୀ (ସି.ଡି.ଏମ୍.ଓ.)ଙ୍କ ଅଧୀନରେ ଏକ ଅଭିଯୋଗ ପ୍ରତିକାର କୋଷ କାର୍ଯ୍ୟ କରିବ । କୌଣସି ଯୋଗ୍ୟ ପ୍ରାର୍ଥୀ ସହାୟତାରୁ ବଞ୍ଚିତ ହେବା, ଆର୍ଥିକ ସହାୟତାର ପରିମାଣ, ଅର୍ଥରାଶି ପଇଠରେ ବିଳମ୍ବ ଇତ୍ୟାଦି ସଂବନ୍ଧରେ ଅଭିଯୋଗ ଦାଖଲ ହୋଇପାରେ । ଅଭିଯୋଗ କୋଷର ପରିଚାଳନାକୁ ତଦାରଖ କରିବା ପାଇଁ ଜଣେ ଅଧିକାରୀଙ୍କୁ ସତନ୍ତ୍ର ଭାବେ ନିଯୁକ୍ତି ଦିଆଯାଇପାରେ । ଏହି ଅଧିକାରୀଙ୍କ ନାମ, ଠିକଣା ଓ ଟେଲିଫୋନ୍ ନମ୍ବର ପ୍ରତି ସାସ୍ତ୍ରୀ କେନ୍ଦ୍ର ସମ୍ମୁଖରେ ସୁଦୃଶ୍ୟ ଭାବେ ପ୍ରଦର୍ଶିତ ହେବା ଜରୁରୀ । ଆବଶ୍ୟକ ପଡିଲେ ପ୍ରଶାସନିକ ବ୍ୟୟ ପାଇଁ ଉଦ୍ଦିଷ୍ଟ ପାଣ୍ଡିରୁ ଏ ବାବଦରେ ଖର୍ଚ୍ଚ କରାଯାଇପାରେ ।

### **ସ୍ଵଚ୍ଛତା ପାଳନ**

ଜନନୀ ସୁରକ୍ଷା ଯୋଜନାର ହିତାଧିକାରୀଗଣ ତଥା ସେମାନଙ୍କୁ କେଉଁ ତାରିଖରେ ଅର୍ଥପଇଠ କରାଯାଇଛି, ତାହା ବିଭିନ୍ନ ସରକାରୀ ସାସ୍ତ୍ରୀ କେନ୍ଦ୍ର ସାମନାରେ ନିଶ୍ଚିତ ଭାବେ ପ୍ରଦର୍ଶିତ ହେବ ।

### **ତଦାରଖ ବ୍ୟବସ୍ଥା**

ଯୋଜନାର କାର୍ଯ୍ୟାନୁଷ୍ଠାନ ଫଳପ୍ରଦ ଭାବେ ହେଉଛି କି ନାହିଁ, ତାହାର ତଦାରଖ ପାଇଁ ଉପ-କେନ୍ଦ୍ର ସ୍ତରରେ ଆଶା ଓ ଅଙ୍ଗନବାଡ଼ି କର୍ମୀମାନଙ୍କର ଏକ ମାସିକ ବୈଠକ ଏ.ଏନ୍.ଏମ୍.ଙ୍କ ଦ୍ଵାରା ଆୟୋଜିତ ହେବ । ଏହା ମାସର ତୃତୀୟ ଶୁକ୍ରବାର ଦିନ ଏ.ଏନ୍.ଏମ୍.ଙ୍କ କ୍ଷେତ୍ର ପରିସର ଭିତରେ ଥିବା କୌଣସି ଉପ-କେନ୍ଦ୍ର ବା ଅଙ୍ଗନବାଡ଼ି କେନ୍ଦ୍ରରେ ଅନୁଷ୍ଠିତ ହୋଇପାରେ । ଯଦି ଉକ୍ତ ଶୁକ୍ରବାର ଗୋଟିଏ ଛୁଟିଦିନ ହୋଇଥାଏ, ତେବେ ଏହି ବୈଠକ ପରଦିନ ଅନୁଷ୍ଠିତ ହୋଇପାରେ । ଏହାଛଡା ସେକ୍ଟର ସ୍ତରରେ ସଂପୃକ୍ତ ମେଡିକାଲ ଅଫିସର୍‌ଙ୍କ ଦ୍ଵାରା ଏ.ଏନ୍.ଏମ୍. ମାନଙ୍କର କାର୍ଯ୍ୟର ସମୀକ୍ଷା କରିବା ପାଇଁ ନିୟମିତ ବୈଠକ ଅନୁଷ୍ଠିତ ହେବ । ପ୍ରତି ମାସିକ ବୈଠକରେ ଏ.ଏନ୍.ଏମ୍. ଗତ ମାସର କାର୍ଯ୍ୟଗୁଡ଼ିକୁ ସମୀକ୍ଷା କରିବା ସହିତ ଆଗାମୀ ମାସ ପାଇଁ ପ୍ରତି ଆଶା / ସାସ୍ତ୍ରୀ କର୍ମୀଙ୍କ ପାଇଁ ଏକ କର୍ମ ଯୋଜନା ସ୍ଥିର କରାଇବେ ।

**ଗତ ମାସର କାର୍ଯ୍ୟ-ସମାକ୍ଷା ବେଳେ ନିମ୍ନୋକ୍ତ ବିଷୟଗୁଡ଼ିକ ଉପରେ ପ୍ରାଧାନ୍ୟ ଦିଆଯିବ-**

- ପ୍ରାକ୍-ପ୍ରସବ ସେବା ଲାଭ କରିବାରୁ ବଞ୍ଚିତ ହୋଇଥିବା ଗର୍ଭବତୀ ମହିଳାଗଣ;
- ଯେଉଁସବୁ କେଶ୍‌ଗୁଡ଼ିକରେ ଆଶା କର୍ମୀ ବା ସଂଯୋଜିକା କର୍ମୀ ଗର୍ଭବତୀ ମହିଳାମାନଙ୍କ ସହିତ ସାମ୍ବ୍ୟକେନ୍ଦ୍ରକୁ ଯାଇ ପାରିନାହାନ୍ତି ;
- ଚିହ୍ନ ହୋଇଥିବା ହିତାଧିକାରୀମାନଙ୍କ ଭିତରୁ ଯେଉଁମାନେ ସଗୃହରେ ପ୍ରସବ କରିଛନ୍ତି ;
- ଆଶାକର୍ମୀମାନଙ୍କ ଦ୍ଵାରା କେତୋଟି ପ୍ରସବ-ପରବର୍ତ୍ତୀ ପରିଦର୍ଶନ କରାଯାଇଛି ;
- ଯେଉଁସବୁ କେଶ୍‌ଗୁଡ଼ିକୁ ଏଫ୍.ଆର୍.ୟୁ.କୁ ପଠାଯାଇଛି ଏବଂ ସେଗୁଡ଼ିକର ସ୍ଥିତି ;
- ଟୀକା ଗ୍ରହଣରୁ କେଉଁ ଶିଶୁମାନେ ବଞ୍ଚିତ ହୋଇଛନ୍ତି ।

**ଆଗାମୀ ମାସର କର୍ମ-ଯୋଜନା ପ୍ରସ୍ତୁତି ବେଳେ ନିମ୍ନୋକ୍ତ ବିଷୟଗୁଡ଼ିକ ଉପରେ ପ୍ରାଧାନ୍ୟ ଦିଆଯିବ-**

- ଚିହ୍ନଟ କରାଯାଇଥିବା ଗର୍ଭବତୀ ମହିଳାମାନଙ୍କ ଭିତରୁ କେଉଁମାନଙ୍କୁ ପଂଜିକରଣ କରାଯିବ ତଥା ପ୍ରାକ୍-ପ୍ରସବ ଯତ୍ନ ପାଇଁ ସାମ୍ବ୍ୟ କେନ୍ଦ୍ର ବା ଅଙ୍ଗନବାଡ଼ି କେନ୍ଦ୍ରକୁ ନିଆଯିବ ;
- ସେମାନଙ୍କ ଭିତରୁ କେତେଜଣଙ୍କୁ ପ୍ରସବ ପାଇଁ ସାମ୍ବ୍ୟ କେନ୍ଦ୍ରକୁ ନିଆଯିବ ;
- ଯେଉଁସବୁ ମହିଳାଙ୍କର କୌଣସି ସମସ୍ୟା ଦେଖାଦେଇଛି, ସେମାନଙ୍କ ଭିତରୁ କେଉଁମାନଙ୍କୁ ଚିକିତ୍ସା ବା ପ୍ରସବ ପାଇଁ ସାମ୍ବ୍ୟକେନ୍ଦ୍ରକୁ ନିଆଯିବ ;
- ପ୍ରସବ କରିଥିବା କେଉଁସବୁ ମହିଳାମାନଙ୍କୁ ପ୍ରସବର ୭ଦିନ ଭିତରେ ପରିଦର୍ଶନ କରାଯିବ ;
- କେଉଁ ସଦ୍ୟଜାତ/ ନବଜାତ ଶିଶୁମାନଙ୍କୁ ନିୟମିତ ଟୀକା ଦିଆଯିବ ;
- ଅଗ୍ରାମ ଅର୍ଥରାଶିର ଉପଲବ୍ଧିକୁ ସୁନିଶ୍ଚିତ କରିବା ; ଏବଂ
- ରେଫରାଲ୍ ପରିବହନ ଖର୍ଚ୍ଚ ପଇଠ କରାଯାଇଛି କି ନାହିଁ, ତାହା ଯାଞ୍ଚ କରି ଦେଖିବା ।

ଏଠାରେ ଉଲ୍ଲେଖନୀୟ ଯେ, ଅନ୍ୟ କୌଣସି ବିଷୟରେ ଲକ୍ଷ୍ୟ ଧାର୍ଯ୍ୟ କରାଯିବାର ଆବଶ୍ୟକତା ନଥିବା ବେଳେ ପ୍ରତି ଗ୍ରାମର ପ୍ରସବ ସଂଖ୍ୟାକୁ ନେଇ ଏକ ମାସିକ ଲକ୍ଷ୍ୟ ଧାର୍ଯ୍ୟ କରାଯିବା ଜରୁରୀ । ଏକ ବିହିତ ଫର୍ମାଟ୍‌ରେ ଏ.ଏନ୍.ଏମ୍. / ଆଶାକର୍ମୀଙ୍କ ଦ୍ଵାରା ମାସିକ କର୍ମ-ଯୋଜନା ଦାଖଲ କରାଯିବ । ଏହାଛଡା ଭୌତିକ ଓ ଆର୍ଥିକ ଅଗ୍ରଗତିର ମାସିକ ବିବରଣୀକୁ ଏ.ଏନ୍.ଏମ୍. ଏକ ବିହିତ ଫର୍ମାଟ୍‌ରେ ମାସର ଦୃତୀୟ ତାରିଖରେ ସଂପୂର୍ଣ୍ଣ ମେଡିକାଲ୍ ଅଫିସରଙ୍କ ନିକଟରେ ଦାଖଲ କରିବେ । ଏହାପରେ ଏ.ଏନ୍.ଏମ୍. ମାନଙ୍କର ରିପୋର୍ଟଗୁଡ଼ିକୁ ସଂକଳନ କରି ମେଡିକାଲ୍ ଅଫିସର ସି.ଡି.ଏମ୍.ଓ.ଙ୍କ ନିକଟକୁ ମାସର ୫ତାରିଖ ସୁଦ୍ଧା ଏକ ବିହିତ ଫର୍ମାଟ୍‌ରେ ପଠାଇବେ ଏବଂ ସି.ଡି.ଏମ୍.ଓ. ମାସିକ ଅଗ୍ରଗତି ବିବରଣୀକୁ ନିଶନ୍ ତଥା ସଂଯୋଜକ ଅଧିକାରୀଙ୍କ ନିକଟକୁ ମାସର ୭ତାରିଖ ସୁଦ୍ଧା ପଠାଇବେ ।

ଏଠାରେ ପୁଣି ଉଲ୍ଲେଖନୀୟ ଯେ, ଉପରୋକ୍ତ ପ୍ରକ୍ରିୟାରୁ କୌଣସି ବିଚ୍ୟୁତିକୁ ପ୍ରଶ୍ନ ଦିଆଯିବ ନାହିଁ । ପ୍ରସବ ବାବଦ ପ୍ରାପ୍ୟକୁ ଜଣେ ହିତାଧିକାରୀଙ୍କୁ ପ୍ରସବର ୭ଦିନ ପୂର୍ବରୁ ବା ପରେ ପଇଠ କରାଯିବ ନାହିଁ , ଯଦିଓ ସଗୃହରେ ପ୍ରସବ ବାବଦକୁ ପ୍ରାପ୍ୟ ୭ଦିନ ପୂର୍ବରୁ ପଇଠ କରାଯାଇପାରେ । ବିହିତ ସମୟ-ସୀମା ବାହାରେ କରାଯାଉଥିବା ସମସ୍ତ ଅର୍ଥ ପଇଠକୁ ଅବୈଧ ବୋଲି ବିବେଚନା କରାଯିବ ଏବଂ ଏହା ଉପରେ ଅଡିଟର୍ ଆପଭି ଉଠାଇବେ । ଜେ.ଏସ୍.ଓ.ଏଲ୍, ଭାଉଚର୍ ଏବଂ କାର୍ଡରେ ଅର୍ଥପଇଠର ତରିଖ ସୂଚୀତ ହୋଇଥିବା ଜରୁରୀ । ଘରୋଇ ସଂସ୍ଥା ସ୍ତରରେ ଯେଉଁସବୁ ଅର୍ଥ ପଇଠ କରାଯିବ, ତାହାକୁ ଶୁଖିଲିତ କରିବା ଜିଲ୍ଲା କର୍ତ୍ତୃପକ୍ଷଙ୍କର ଦାୟିତ୍ଵ ।



ଘୋଷଣା କଲେ । ଏହା ପ୍ରଥମେ ଦେଶର ୪୧ଟି ଜିଲ୍ଲାରେ ପରୀକ୍ଷାମୂଳକ ଭାବେ କାର୍ଯ୍ୟକାରୀ କରାଗଲା । ଏହି କ୍ଷେତ୍ର ଅଧୀନରେ ଉପରୋକ୍ତ ଶ୍ରେଣୀର ମହିଳାମାନଙ୍କ ଭିତରୁ ପ୍ରତ୍ୟେକ ହିତାଧିକାରୀଙ୍କୁ ମାସିକ ୬କେଜି ଖାଦ୍ୟଶସ୍ୟ ଯୋଗାଇ ଦିଆଗଲା । ହିତାଧିକାରୀ ଚୟନ ପାଇଁ ଶରୀରର ଓଜନକୁ ମାନଦଣ୍ଡ ଭାବେ ନିଆଗଲା । ୨୦୦୩-୦୪ରେ ମଧ୍ୟ ଏହି ପାଇଲଟ୍ ପ୍ରକଳ୍ପ ଚାଲୁ ରହିଲା । କିନ୍ତୁ ୨୦୦୪-୦୫ରେ ଏହି କାର୍ଯ୍ୟକ୍ରମ ଆଉ ଚାଲିନଥିଲା । କିନ୍ତୁ ପୁଣି ୨୦୦୫-୦୬ରେ ସେହିସବୁ ଜିଲ୍ଲାରେ ଆଇ.ସି.ଡି.ଏସ୍. ଅଧୀନରେ ଅନ୍ତର୍ଭୁକ୍ତ ହୋଇନଥିବା ହିତାଧିକାରୀ ମାନଙ୍କ ପାଇଁ ଉକ୍ତ ପରୀକ୍ଷାମୂଳକ କାର୍ଯ୍ୟକ୍ରମକୁ ମହିଳା ଓ ଶିଶୁ ବିକାଶ ମନ୍ତ୍ରାଳୟ ଜରିଆରେ କାର୍ଯ୍ୟକାରୀ ହେଲା ।

ଏହି କାର୍ଯ୍ୟକ୍ରମ ଅଧୀନରେ ରାଜ୍ୟ ଓ କେନ୍ଦ୍ରାଞ୍ଚଳ ସରକାରମାନଙ୍କୁ କେନ୍ଦ୍ର ସରକାର ଶତକଡ଼ା ଶହେ ପରିମାଣର ଖାଦ୍ୟଶସ୍ୟ ସାଧାରଣ ବ୍ୟବସ୍ଥା ଜରିଆରେ ଯୋଗାଇ ଆସୁଛନ୍ତି ଏବଂ ଚିହ୍ନଟ ହୋଇଥିବା ପ୍ରତି ପରିବାରକୁ ତାହା ମାଗଣାରେ ବ୍ୟବସ୍ଥା କରାଯାଉଛି । ୧୧ରୁ ୧୯ବର୍ଷର ଜଣେ କିଶୋରୀ ଯଦି ୩୫କେଜି ଓଜନରୁ କମ୍ ହୋଇଥିବେ ତେବେ ସେ ଜଣେ ହିତାଧିକାରୀ ହୋଇପାରିବେ । ଆବଶ୍ୟକ ଖାଦ୍ୟଶସ୍ୟ ଭିତରେ ଗହମ, ଚାଉଳ ଓ ମକ୍କା ଅନ୍ତର୍ଭୁକ୍ତ ଅଛି ଓ ଗୋଟିଏ ଅଞ୍ଚଳରେ ବ୍ୟବହୃତ ହେଉଥିବା ଖାଦ୍ୟଶସ୍ୟକୁ ଦୃଷ୍ଟିରେ ରଖି କେଉଁ ଖାଦ୍ୟଶସ୍ୟ ଯୋଗାଇ ଦିଆଯିବ ତାହା ନିର୍ଦ୍ଧାରିତ ହେବ । ଏହାଛଡ଼ା ପୁଷ୍ଟି ଓ ସ୍ୱାସ୍ଥ୍ୟଶିକ୍ଷା ମଧ୍ୟ ହିତାଧିକାରୀ ପରିବାରମାନଙ୍କୁ ପ୍ରସାର କରାଯିବ ।

ଅଙ୍ଗନବାଡ଼ି କେନ୍ଦ୍ର, ସୁପରଭାଇଜର୍ ଓ ସି.ଡି.ପି.ଓ. ମାନଙ୍କୁ ଏହି କାର୍ଯ୍ୟକ୍ରମର ପରିଚାଳନା ସଂକ୍ରାନ୍ତରେ ତାଲିମ୍ ଦିଆଯାଇଛି । ବର୍ଷରେ ଚାରିଥର ଅଙ୍ଗନବାଡ଼ି କେନ୍ଦ୍ର ଜଣେ ମହିଳା ପଞ୍ଚାୟତ କାର୍ଯ୍ୟକର୍ତ୍ତାଙ୍କ ଉପସ୍ଥିତିରେ ପିଲାମାନଙ୍କର ଓଜନ ମାପିବ ତଥା ସ୍ୱାସ୍ଥ୍ୟ ଓ ପୁଷ୍ଟି ଶିକ୍ଷା ପ୍ରଦାନ କରିବ । ୩୫କେଜିରୁ କମ୍ ଓଜନର ପିଲାମାନଙ୍କୁ ହିତାଧିକାରୀ ଭାବେ ଚିହ୍ନଟ କରାଯିବ । ହିତାଧିକାରୀମାନଙ୍କର ଏକ ତାଲିକା ଗାମସଭା ସମ୍ମୁଖରେ ଅନୁମୋଦନ ପାଇଁ ପେଶ୍ କରାଯିବ । ପ୍ରତି ତିନି ମାସ ପାଇଁ ସୁଲଭ ମୂଲ୍ୟ ଦୋକାନରୁ ପ୍ରତି ହିତାଧିକାରୀ ପରିବାର ମାଗଣାରେ ୬କେଜି ଚାଉଳ ଉଠାଇବା ପାଇଁ ଅଙ୍ଗନବାଡ଼ି କର୍ମୀ ଲିଖିତ ଅନୁରୋଧ ଜଣାଇଥିବେ । ସୁପରଭାଇଜର୍ ଓ ମହିଳା ପଞ୍ଚାୟତ କାର୍ଯ୍ୟକର୍ତ୍ତା ଓଜନ ଠିକ୍ ଭାବେ ନିଆଯାଇଛି କି ନାହିଁ ତାହା ଶତକଡ଼ା ୫ଭାଗ ହିତାଧିକାରୀଙ୍କୁ ଅଚାନକ ଯାଞ୍ଚ କରି ତଥ୍ୟ ସଂଗ୍ରହ କରିବେ । ଅଙ୍ଗନବାଡ଼ି କେନ୍ଦ୍ରରେ ରେକର୍ଡ଼ଗୁଡ଼ିକ ଠିକ୍ ଭାବେ ସାଇତି ରଖିବା ବିଷୟକୁ ସୁପରଭାଇଜର୍ ମଧ୍ୟ ତଦାରଖ କରିବେ । ସି.ଡି.ପି.ଓ. ଶତକଡ଼ା ୧ଭାଗ ହିତାଧିକାରୀଙ୍କୁ ଅଚାନକ ଯାଞ୍ଚ କରିବା ଜରିଆରେ ନିଜର ତଦାରଖ ବଜାୟ ରଖିବେ । ଉଭୟ ଅଙ୍ଗନବାଡ଼ି କର୍ମୀ ଓ ସୁପରଭାଇଜର୍ ପୁଣି ତଦାରଖ କରିବେ ହିତାଧିକାରୀମାନେ ନିୟମିତ ସେମାନଙ୍କର ପ୍ରାପ୍ୟ ଖାଦ୍ୟଶସ୍ୟ ସଂପୃକ୍ତ ଦୋକାନରୁ ଉଠାଉଛନ୍ତି କି ନାହିଁ । ଯଦି କୌଣସି ବ୍ୟତିକ୍ରମ ପରିଲକ୍ଷିତ ହୁଏ ତେବେ ସେମାନେ ସ୍ଥାନୀୟ ଭାବେ ଏହାର ସମାଧାନ କରିବାକୁ ଚେଷ୍ଟା କରିବେ, ନଚେତ୍ ଯଥୋଚିତ ଉପରିସ୍ଥ କର୍ତ୍ତୃପକ୍ଷଙ୍କ ଦୃଷ୍ଟି ଅକର୍ଷଣ କରିବେ ।

ଏ.ଏନ୍.ଏମ୍. କର୍ମୀ ହିତାଧିକାରୀ ମାନଙ୍କୁ ଉପଯୁକ୍ତ ପୁଷ୍ଟିଶିକ୍ଷା ସହିତ ସ୍ୱାସ୍ଥ୍ୟଶିକ୍ଷା ପ୍ରଦାନ କରିବେ ତଥା ସେମାନଙ୍କର ସ୍ୱାସ୍ଥ୍ୟ ଯାଞ୍ଚ କରିବେ । ଯଦି ସେ ଆବଶ୍ୟକ ମନନ୍ତି ତେବେ ପି.ଏଚ୍.ସି. ଡାକ୍ତରଙ୍କ ପରାମର୍ଶ ପାଇଁ ତାଙ୍କୁ ପଠାଇବେ । ପ୍ରତି ତିନିମାସରେ ହିତାଧିକାରୀ କିଶୋରୀମାନଙ୍କର ଓଜନ ଯାଞ୍ଚ କରାଯିବ । ଯେଉଁମାନଙ୍କର ଯଥେଷ୍ଟ ଓଜନ ବୃଦ୍ଧି ହୋଇଥିବ ଅଥବା ସେମାନେ ୧୯ବର୍ଷ ଚପିଯାଇଥିବେ, ସେମାନଙ୍କୁ ହିତାଧିକାରୀ ତାଲିକାରୁ ବାଦ୍ ଦିଆଯିବ । ଯେଉଁମାନଙ୍କର ଉନ୍ନତି ଘଟିନଥିବ ସେମାନଙ୍କୁ ଅଙ୍ଗନବାଡ଼ି କର୍ମୀ ଓ ଏ.ଏନ୍.ଏମ୍. ପ୍ରଥମେ ଯାଞ୍ଚ କରିବେ ଓ ତା'ପରେ ସେମାନଙ୍କୁ ପି.ଏଚ୍.ସି.ର ଡାକ୍ତରଙ୍କ ନିକଟକୁ ପରାମର୍ଶ ପାଇଁ ପଠାଇବେ । ଏମିତି ହୋଇପାରେ ଜଣେ ହିତାଧିକାରୀ ଓଜନରେ ଉନ୍ନତି ଦେଖାଇବା ଯୋଗୁଁ ହିତାଧିକାରୀ ତାଲିକାରୁ ବାଦ୍ ପଡ଼ିବା ପରେ ପୁଣି ଅବନୃତି ଘଟିପାରେ । ସେପରି ସ୍ଥଳେ ତାକୁ ପୁଣି ହିତାଧିକାରୀ ତାଲିକାରେ ଭର୍ତ୍ତି କରି ଖାଦ୍ୟଶସ୍ୟ ଯୋଗାଇବାକୁ ପଡ଼ିବ । କିଶୋରୀମାନଙ୍କର ଓଜନ

ମାପିବା ବେଳେ ବସ୍ତ୍ରର ଅନ୍ୟ ମହିଳା ଓ ଶିଶୁମାନଙ୍କର ମଧ୍ୟ ଓଜନ ମପାଯାଇପାରେ, ଯାହା ଫଳରେ ସମଗ୍ର ଜନଗୋଷ୍ଠୀ ଭିତରେ କେଉଁମାନେ ଅପୁଷ୍ଟ ଜନିତ ସମସ୍ୟାର ସମ୍ମୁଖୀନ ତାହା ଏହି ପ୍ରକ୍ରିୟାରେ ଜଣାପଡ଼ିବ ।

ପ୍ରତି ଅଙ୍ଗନବାଡ଼ି କେନ୍ଦ୍ରରେ ୩ଟି ରେଜିଷ୍ଟର୍ ରଖାଯିବ, ଯଥା (୧) ସଂପୃକ୍ତ ଗ୍ରାମରେ ଥିବା ସମସ୍ତ କିଶୋରୀ କନ୍ୟାଙ୍କ ତାଲିକା, (୨) ଓଜନରେ ପରିବର୍ତ୍ତନର ବିବରଣୀ, (୩) ଖାଦ୍ୟଶସ୍ୟ ଆବଶ୍ୟକ ।

### କିଶୋରୀ ଶକ୍ତି ଯୋଜନା

ଜଣେ କିଶୋରୀ ଶୈଶବ ଓ ନାରୀତ୍ୱର ଏକ ମଧ୍ୟବର୍ତ୍ତୀ ସ୍ଥାନରେ ଠିଆ ହୋଇଥାଏ । ଏହି ସମୟରେ ତା'ର ମାନସିକ, ଭାବଗତ ଏବଂ ମନସ୍ତାତ୍ତ୍ୱିକ ବିକାଶ ପ୍ରଣାଳୀ ଗତିରେ ଘଟିଥାଏ । କୈଶୋର ଅବସ୍ଥାକୁ ବାଦ୍ ଦେଇ ଗୋଟିଏ ବାଲୁତର ସାମଗ୍ରୀକ ବିକାଶ କଥା ଚିନ୍ତା କରାଯାଇ ପାରେନା । ଭାରତରେ ପ୍ରଥମ ଥର ପାଇଁ ଆଇ.ସି.ଡି.ଏସ୍.ର ସଂରଚନାଗତ ଦାମ୍ପା ଭିତରେ କିଶୋରୀ କନ୍ୟା କାର୍ଯ୍ୟକ୍ରମର ଅଧିକାରୀ ହୋଇଥିଲା । ଏହାର ମୂଳ ଲକ୍ଷ୍ୟ ଥିଲା ସାମାଜିକ-ଆର୍ଥିକ ତଥା ଲିଙ୍ଗୀୟ ବୈଷମ୍ୟକୁ ହ୍ରାସ କରିବା, ପୁଷ୍ଟିଗତ ବ୍ୟବଧାନକୁ ଦୂରକରିବା ତଥା ଆତ୍ମବିକାଶ ପାଇଁ ଏକ ସହାୟକ ବାତାବରଣ ସୃଷ୍ଟି କରିବା ।

### କାର୍ଯ୍ୟକ୍ରମର ରୂପରେଖ

ବର୍ତ୍ତମାନ ଉଭୟ ଗ୍ରାମାଞ୍ଚଳ ଓ ସହରାଞ୍ଚଳରେ ଅଙ୍ଗନବାଡ଼ି କେନ୍ଦ୍ରକୁ ଆଧାର କରି ଏହା କାର୍ଯ୍ୟକାରୀ ହେଉଛି । ସେହିସବୁ କିଶୋରୀଗଣ, ଯେଉଁମାନେ ବିବାହ କରିନାହାନ୍ତି, ଦାରିଦ୍ର୍ୟ ସାମାରେଖୀ ତଳେ ଥିବା ପରିବାରରେ ବାସ କରନ୍ତି ତଥା ମଝିରେ ସ୍କୁଲଯିବା ବନ୍ଦ କରିଦେଇଛନ୍ତି, ସେମାନଙ୍କୁ ଚୟନ କରାଯାଇ ସ୍ଥାନୀୟ ଅଙ୍ଗନବାଡ଼ି କେନ୍ଦ୍ର ସହିତ ଶିକ୍ଷା ଓ ସଚେତନତା ପାଇଁ ଛ ମାସ ପାଇଁ ସଂଯୁକ୍ତ କରାଯାଏ । ସେମାନଙ୍କର ଆତ୍ମବିଶ୍ୱାସ ତଥା ନୈତିକ ବଳ ଓ ମର୍ଯ୍ୟାଦାବୋଧ ବୃଦ୍ଧି ଉପରେ ପ୍ରାଧାନ୍ୟ ଦିଆଯାଇଥାଏ । କିଶୋରୀ କନ୍ୟାମାନଙ୍କୁ ଦୁଇଟି ଦୁଇଟି କ୍ୱିମ୍ ଅଧୀନରେ ବିଭକ୍ତ କରାଯାଇଛି, ପ୍ରଥମ କ୍ୱିମ୍ ୧୧ରୁ ୧୫ବର୍ଷର ସେହିସବୁ ବାଳିକା ମାନଙ୍କ ପାଇଁ ଯେଉଁମାନଙ୍କ ପିତାମାତାଙ୍କ ବାର୍ଷିକ ରୋଜଗାର ୬୪୦୦ଟଙ୍କାରୁ କମ୍ ହୋଇଥିବ । ଦ୍ୱିତୀୟ କ୍ୱିମ୍ ଅଧୀନରେ ୧୧ରୁ ୧୮ବର୍ଷ ସମସ୍ତ କିଶୋରୀ ଅନ୍ତର୍ଭୁକ୍ତ ଏବଂ ଏକ୍ଷେତ୍ରରେ ପିତାମାତାଙ୍କ ରୋଜଗାର ମାନଦଣ୍ଡର ଆବଶ୍ୟକତା ନାହିଁ । କିଶୋରୀ ଶକ୍ତି ଯୋଜନା ବର୍ତ୍ତମାନ ଦେଶର ୫୦୭ଟି ଆଇ.ସି.ଡି.ଏସ୍. ବ୍ଲକ୍ରେ କାର୍ଯ୍ୟକାରୀ ହେଉଛି । ଏହି କ୍ୱିମ୍କୁ ପରିବର୍ତ୍ତନ ଓ ସଂଗୋଧନ କରାଯାଇ କେତେକ ବିଶେଷ ଅଞ୍ଚଳରେ ମଧ୍ୟ ପ୍ରୟୋଗ କରାଯାଇଛି, ଯେପରିକି 'ସିଡା' ସହାୟତାରେ ତାମିଲ୍‌ନାଡୁର ୪୭ଟି ବ୍ଲକ୍ରେ ତଥା ରାଜସ୍ଥାନ ଓ ଆନ୍ଧ୍ରପ୍ରଦେଶରେ ତଥା ବିଶ୍ୱବ୍ୟାଙ୍କ୍ ସହାୟତା ପ୍ରାପ୍ତ ଆଇ.ସି.ଡି.ଏସ୍. ପ୍ରକଳ୍ପ ଗୁଡ଼ିକରେ ।

ଏହାଛଡା କିଶୋରୀମାନଙ୍କର ସଶକ୍ତୀକରଣ ଓ ଆତ୍ମ-ଉପଲବ୍ଧିର ବୃଦ୍ଧିକୁ ଆଖି ଆଗରେ ରଖି କ୍ୱିମ୍କୁ ପୁଣି ପରିବର୍ତ୍ତନ କରାଯାଇଛି, ଯେଉଁଥିରେ ଶିକ୍ଷା, ଗ୍ରାମବିକାଶ, କର୍ମନିଯୁକ୍ତି ଏବଂ ସ୍ୱାସ୍ଥ୍ୟ ବିକାଶ ଉପରେ ଅଗ୍ରାଧିକାର ଦିଆଯାଇଛି । ପୁଣି କିଶୋରୀ କନ୍ୟାଙ୍କ ଭିତରେ ପରିଲକ୍ଷିତ ହେଉଥିବା ଭିତ୍ତିମାନ-ଏ ଓ ଆଇରନ୍ ଓ ଫୋଲିକ୍ ଏସିଡ୍ ଅଭାବକୁ ଦୂରକରିବା ତଥା ଆର୍.ସି.ଏସ୍. (ପ୍ରଜନନ ଏବଂ ଶିଶୁ ସ୍ୱାସ୍ଥ୍ୟ) କାର୍ଯ୍ୟକ୍ରମ ସହିତ କିଶୋରୀ ଯୋଜନାକୁ ସମନ୍ୱିତ କରିବା ପାଇଁ ରାଜ୍ୟମାନଙ୍କୁ ଜୁହାଗଲା । ପ୍ରତି ରାଜ୍ୟ ନିଜର ସତତ ପରିସ୍ଥିତିକୁ ଚାହିଁ ସ୍ଥାନ ବିଶେଷରେ ପରିବର୍ତ୍ତନ ସହ କିଶୋରୀ ଶକ୍ତି ଯୋଜନାକୁ ଲାଗୁ କରିବା ପାଇଁ ମଧ୍ୟ ନିର୍ଦ୍ଦେଶ ଦିଆଗଲା ।

### ଯୋଜନାର ଲକ୍ଷ୍ୟସମୂହ

- ୧୧ରୁ ୧୮ବର୍ଷ ଝିଅମାନଙ୍କର ପୁଷ୍ଟି ଓ ସ୍ୱାସ୍ଥ୍ୟର ଅଭିବୃଦ୍ଧି;
- ଅଣ-ଆନୁଷ୍ଠାନିକ ଶିକ୍ଷାକୁମ୍ଭ ଜରିଆରେ ସାକ୍ଷରତା ଓ ଗଣନା-କ୍ଷମତା ବୃଦ୍ଧି କରିବା ତଥା ସେମାନଙ୍କର ନିଷ୍ପତ୍ତି ନେବା ଶକ୍ତିର ବୃଦ୍ଧି ପାଇଁ ସେମାନଙ୍କୁ ବାହ୍ୟ ସାମାଜିକ ବାତାବରଣର ଅନୁଭୂତି ଓ ଜ୍ଞାନ ଆହରଣ ସକାଶେ ଉତ୍ସାହ ପ୍ରଦାନ କରିବା;
- ଗୃହ ଭିତ୍ତିକ ହସ୍ତଶିଳ୍ପ ଓ କର୍ମକୁଶଳତା ବୃଦ୍ଧି ପାଇଁ ସେମାନଙ୍କୁ ତାଲିମ୍ ଓ ଯୋଗ୍ୟତା ପ୍ରଦାନ କରିବା ;
- ସ୍ୱାସ୍ଥ୍ୟ, ପରିଚ୍ଛନ୍ନତା, ପୁଷ୍ଟି, ପରିବାର କଲ୍ୟାଣ, ଗୃହ ପରିଚାଳନା ଏବଂ ଶିଶୁ ଯତ୍ନ ଉପରେ ସଚେତନତା ବୃଦ୍ଧି କରିବା ଏବଂ ସେମାନେ ଯେପରି ୧୮ ବର୍ଷ ପରେ ତଥା ଆହୁରି ବିଳମ୍ବରେ ବିବାହ କରିବେ ସେଦିଗରେ ସେମାନଙ୍କୁ ଶିକ୍ଷିତ କରାଇବା;
- ସେମାନେ ଯେଉଁ ବାତାବରଣରେ ବାସ କରୁଛନ୍ତି, ତହିଁର ସାମାଜିକ ସମସ୍ୟା ତଥା ନିଜ ଜୀବନ ଉପରେ ସେଗୁଡ଼ିକର ପ୍ରଭାବ ବିଷୟରେ ଉପଲବ୍ଧି ହାସଲ କରିବା କ୍ଷେତ୍ରରେ ସେମାନଙ୍କୁ ସାହାଯ୍ୟ କରିବା ;
- ସମାଜର ହିତକାରୀ ଓ କଲ୍ୟାଣକାରୀ ସଦସ୍ୟ ହେବା ପାଇଁ ସେମାନେ ନିଜେ ଯେପରି ବିଭିନ୍ନ କାର୍ଯ୍ୟ ହାତକୁ ନେଇପାରିବେ, ସେଦିଗରେ ସେମାନଙ୍କୁ ପ୍ରୋତ୍ସାହନ କରିବା ;

### କାର୍ଯ୍ୟାନୁଷ୍ଠାନ

କିନ୍ତୁ ପ୍ରତି ବ୍ଲକ୍ / ଥାଇ.ସି.ଡି.ଏସ୍. ପ୍ରକଳ୍ପ ପାଇଁ କିଶୋରୀ ଶକ୍ତି ଯୋଜନା ପାଇଁ ମୋଟ୍ ବାର୍ଷିକ ବ୍ୟୟ ଏକ ଲକ୍ଷ ଦଶ ହଜାର ଟଙ୍କାରେ ସୀମିତ ରହିବ । ଥାଇ.ସି.ଡି.ଏସ୍. ଅର୍ଥ ମଞ୍ଚର ସହିତ କିଶୋରୀ ଶକ୍ତି ଯୋଜନାର ମଞ୍ଚର ଅର୍ଥ ରିଲିଜ୍ କରାଯିବାର ପ୍ରାବ୍ଧାନ ରହିଲା । ରାଜ୍ୟ ସରକାର ଯୋଜନାର ଅଗ୍ରଗତି ସମ୍ବନ୍ଧରେ ଅର୍ଦ୍ଧ-ବାର୍ଷିକ ରିପୋର୍ଟ କେନ୍ଦ୍ରକୁ ପଠାଇବେ । ସ୍ଥାନ ବିଶେଷରେ ରାଜ୍ୟ ସରକାର କୌଣସି ଧନ୍ୟାତ୍ମକ ତାଲିମ୍ କାର୍ଯ୍ୟକୁମ୍ଭ ପାଇଁ ସତର୍କ ଅର୍ଥମଞ୍ଚର ଚାହିଁପାରନ୍ତି । ଥାଇ.ସି.ଡି.ଏସ୍. ପ୍ରଶାସନ ହିଁ ଏହି ଯୋଜନାର ତଦାରଖ କରିବ । ରାଜ୍ୟ ସରକାର ଏହି ଯୋଜନାର ସଫଳ କାର୍ଯ୍ୟାନୁଷ୍ଠାନ ପାଇଁ ପଞ୍ଚାୟତିରାଜ ସଂସ୍ଥା, ଏନ୍.ଜି.ଓ. ଏବଂ ଏସ୍.ଏଚ୍.ଜି. ମାନଙ୍କୁ ଜଡ଼ିତ କରିପାରନ୍ତି ।

### ବାଳିକା ସମୃଦ୍ଧି ଯୋଜନା

#### ଲକ୍ଷ୍ୟସମୂହ

୧୯୯୭ରୁ ଚାଲୁ ହୋଇଥିବା ଏହି ଯୋଜନାର ଲକ୍ଷ୍ୟ ହେଉଛି-

- ଗୋଟିଏ ଶିଶୁଜନ୍ମାର ଜନ୍ମ ବେଳୁ ତା ପ୍ରତି ତଥା ତା'ର ମାଆ ପ୍ରତି ସମାଜର ନକାରାତ୍ମକ ମନୋଭାବକୁ ପରିବର୍ତ୍ତନ କରିବା;
- ସ୍କୁଲରେ ଝିଅ ପିଲାମାନଙ୍କର ପ୍ରବେଶ ଓ ଲଗାତାର ଯୋଦାନ ଉପରେ ଗୁରୁତ୍ୱ ;
- ଝିଅ ପିଲାମାନଙ୍କର ବିବାହ ବୟସକୁ ବିଳମ୍ବିତ କରାଇବା ; ଏବଂ
- ରୋଜଗାର-କ୍ଷମ ହେବା ପାଇଁ ଝିଅପିଲାମାନଙ୍କୁ ସହାୟତା କରିବା ।

#### ସହାୟତାର ପରିମାଣ

ପ୍ରଥମେ ଏହି କ୍ଲିମ୍ ଅଧୀନରେ ଝିଅ ପିଲାକୁ ଜନ୍ମ ଦେଇଥିବା ମାଆକୁ ପ୍ରସବ ପରେ ପରେ ୫୦୦ଟଙ୍କାର ନଗଦ ଅର୍ଥ ଉପହାର ଦିଆଯାଉଥିଲା; ଏଥିରେ ଅନ୍ୟ କୌଣସି ବ୍ୟବସ୍ଥା ସ୍ଥାନିତ ହୋଇନଥିଲା । ୧୯୯୯-୨୦୦୦ରେ ଏହାର

ସଂଗୋଧନ କରାଯାଇ ସଂପୂର୍ଣ୍ଣ ବାଲିକା ପାଖରେ ଯେମିତି ସହାୟତା ରାଶି ପହଞ୍ଚି ପାରିବ, ତା ଉପରେ ପ୍ରାଧାନ୍ୟ ଦିଆଗଲା । ବର୍ତ୍ତମାନ ଉତ୍ତମ ଗ୍ରାମାଞ୍ଚଳ ଓ ସହରାଞ୍ଚଳରେ ନିମ୍ନମତେ ସହାୟତା ପ୍ରଦାନ କରାଯାଉଛି-

- ଜନ୍ମ ପରେ ପରେ ୪୦୦ଟଙ୍କାର ଉପହାର
- ଯେଉଁ ଝିଅ ୧୫.୮.୧୯୯୭ (ସ୍କିମର ପ୍ରବର୍ତ୍ତନ ତାରିଖ) ତାରିଖ ବା ତତ୍ପରେ ଜନ୍ମଗ୍ରହଣ କରିବ, ତାକୁ ଯଦି ସ୍କିମରେ ଅନ୍ତର୍ଭୁକ୍ତ କରାଯାଏ, ତେବେ ସେ ନିମ୍ନମତେ ବୃତ୍ତି ଲାଭ କରିବ-
  - ୧ମରୁ ୩ୟ ଶ୍ରେଣୀ ଭିତରେ ପ୍ରତି ବର୍ଷକୁ ୩୦୦ଟଙ୍କା
  - ୪ର୍ଥ ଶ୍ରେଣୀ ବର୍ଷକୁ ୪୦୦ଟଙ୍କା
  - ୫ମ ଶ୍ରେଣୀ ବର୍ଷକୁ ୬୦୦ଟଙ୍କା
  - ୬ଷ୍ଠ-ସପ୍ତମ ଶ୍ରେଣୀ ପାଇଁ ବର୍ଷକୁ ୭୦୦ଟଙ୍କା
  - ଅଷ୍ଟମ ଶ୍ରେଣୀ ପାଇଁ ବର୍ଷକୁ ୮୦୦ଟଙ୍କା
  - ନବମ-ଦଶମ ଶ୍ରେଣୀ ପାଇଁ ବର୍ଷକୁ ୧୦୦୦ଟଙ୍କା

### କାର୍ଯ୍ୟାନୁଷ୍ଠାନ

ଦାରିଦ୍ର୍ୟ ସୀମାରେଖା ତଳେ ବାସ କରୁଥିବା ପରିବାରର ଝିଅମାନଙ୍କ ପାଇଁ ଏହି ଯୋଜନା ଉଦ୍ଦିଷ୍ଟ । ଏଭଳି ଏକ ପରିବାରର ଯେତେଜଣ ଝିଅ ଥାଆନ୍ତୁ ନା କାହିଁକି, ସେମାନଙ୍କୁ ଭିତରୁ ମାତ୍ର ଦୁଇଜଣଙ୍କ ପାଇଁ ଏହି ସହାୟତା ମିଳିବ । ଗ୍ରାମାଞ୍ଚଳରେ ଆଇ.ସି.ଡି.ଏସ୍. ଅଧୀନସ୍ଥ ଅଙ୍ଗନବାଡ଼ି କେନ୍ଦ୍ର ମାଧ୍ୟମରେ ଓ ସହରାଞ୍ଚଳରେ ସ୍ୱାସ୍ଥ୍ୟ ବିଭାଗ ଜରିଆରେ ଏହା କାର୍ଯ୍ୟକାରୀ ହେବ । ହିତାଧିକାରୀ ମାନଙ୍କୁ ବିହିତ ଫର୍ମରେ ସଂପୂର୍ଣ୍ଣ କର୍ତ୍ତୃପକ୍ଷମାନଙ୍କ ପାଖରେ ସହାୟତା ପାଇଁ ଆବେଦନ କରିବାକୁ ପଡ଼ିବ । ଜଣେ ଶିଶୁ ଜନ୍ମା ଜନ୍ମ ହେବା ପରେ ସଂପୂର୍ଣ୍ଣ ଝିଅ ଏବଂ ରାଜ୍ୟ ସରକାରଙ୍କ ଦ୍ୱାରା ଚିହ୍ନିତ ଜଣେ ଅଧିକାରୀଙ୍କ ଯୁଗ୍ମ ନାମରେ ଜନ୍ମ ବାବଦ ଅର୍ଥରାଶି ନିକଟସ୍ଥ ବ୍ୟାଙ୍କ ବା ଡାକଘରେ ଜମା କରାଯିବ । ଏହି ଜମାକୁ ଯେପରି ସର୍ବାଧିକ ସୁଧହାର ମିଳିପାରିବ ସେଥିପ୍ରତି ଦୃଷ୍ଟି ଦିଆଯିବ । ଏଥିପାଇଁ ଜାତୀୟ ସଂଚୟ ପ୍ରମାଣପତ୍ର ବା ପବ୍ଲିକ୍ ପ୍ରଭିଡେଣ୍ଟ୍ ଫଣ୍ଡରେ ଜମା ରଖିବାର ପ୍ରସ୍ତାବକୁ ଅଗ୍ରାଧିକାର ଦିଆଯାଇପାରେ । ଜନ୍ମ-ପର ଅନୁଦାନ ରାଶି ବା ବୃତ୍ତିରାଶିର ଅଂଶବିଶେଷକୁ କେବଳ ଗୋଟିଏ ସର୍ତ୍ତରେ ଉଠାଣ କରାଯାଇପାରେ, ତାହା ହେଉଛି ଭାଗ୍ୟଶ୍ରୀ ବାଲିକା କଲ୍ୟାଣ ବୀମା ଯୋଜନା ଅଧୀନରେ ଝିଅ ନାମରେ ଖୋଲାଯାଇଥିବା ବୀମାଯୋଜନାର କିଛି ଦେବା ପାଇଁ । ବୃତ୍ତି ବାବଦରେ ଜମା ଥିବା ଅର୍ଥରାଶିକୁ କେବଳ ପାଠ୍ୟପୁସ୍ତକ ବା ସ୍କୁଲ ପୋଷାକ କିଣିବା ପାଇଁ ଉଠାଣ କରାଯାଇପାରେ । ସଂପୂର୍ଣ୍ଣ ଝିଅ ୧୮ବର୍ଷ ଅତିକ୍ରମ କଲାପରେ ଗ୍ରାମ ପଞ୍ଚାୟତ ବା ମ୍ୟୁନିସିପାଲିଟି ପାଖରୁ ବୟସ ପ୍ରମାଣପତ୍ର ନେଇ ସଂପୂର୍ଣ୍ଣ ବ୍ୟାଙ୍କ ବା ଡାକଘରୁ ତା ନାମରେ ଜମା ଅର୍ଥକୁ ଉଠାଇ ଆଣିପାରେ । ଯଦି ବାଲିକାଟି ୧୮ବର୍ଷ ପୂର୍ବରୁ ବିବାହ କରେ ତେବେ ସେ ବୃତ୍ତି ବାବଦ ମିଳିଥିବା ଅର୍ଥରାଶି ଓ ସୁଧରାଶି ହରାଇବ ଏବଂ କେବଳ ଜନ୍ମ-ପର ଅନୁଦାନ ଓ ଏହା ବାବଦକୁ ସୁଧରାଶି ପାଇବା ପାଇଁ ହକ୍ଦାର ରହିବ । ଯଦି ୧୮ବର୍ଷ ପୂର୍ବରୁ ଝିଅ ଜଣକ ମରିଯାଏ ତେବେ ତା ନାମରେ ଜମା ହୋଇଥିବା ଅର୍ଥରାଶି ପ୍ରତ୍ୟାହୃତ ହୋଇଯିବ ।

ଏହି ଯୋଜନାର ଅର୍ଥରାଶି କେନ୍ଦ୍ର ଦ୍ୱାରା ରାଜ୍ୟ ସରକାରଙ୍କୁ ପ୍ରଦାନ କରାଯାଉଛି, ଯେ କି ହିତାଧିକାରୀ ମାନଙ୍କୁ ଏହା ବିତରଣ କରିବା ପାଇଁ ଉତ୍ତରଦାୟୀ ।

## ପୋଷ୍ୟତା କାର୍ଯ୍ୟକ୍ରମ

ସମ୍ପିଧାନର ନିର୍ଦ୍ଦେଶ ଅନୁଯାୟୀ ଭାରତ ସରକାର ଜାତୀୟ ବାଲୁତ କଲ୍ୟାଣ ନୀତି ୧୯୭୪ ଘୋଷଣା କରିଛନ୍ତି, ଯେଉଁଥିରେ ଦେଶର ବାଲୁତ ମାନଙ୍କର ଶାରୀରିକ ସୁସ୍ଥତା ସହ ମାନସିକ ଓ ନୈତିକ ବିକାଶ ଉପରେ ଜୋର ଦିଆଯାଇଛି ତଥା ଶୈଶବରେ ସେମାନଙ୍କର ଅଭିବୃଦ୍ଧି ପାଇଁ ସମାନ ସୁବିଧାସୁଯୋଗର ବ୍ୟବସ୍ଥା ଉପରେ ମଧ୍ୟ ଗୁରୁତ୍ୱ ଆରୋପ କରାଯାଇଛି । ଏହି ନୀତିକୁ କାର୍ଯ୍ୟରୂପ ଦେବାକୁ ଯାଇ ସାମାଜିକ ନ୍ୟାୟ ଓ ସଶକ୍ତକରଣ ମନ୍ତ୍ରାଳୟ ସମସ୍ୟା-କ୍ଳିଷ୍ଟ ସ୍ଥିତିର ଶାକାର ହୋଇଥିବା ବାଲୁତମାନଙ୍କର କଲ୍ୟାଣ ଓ ବିକାଶ ପାଇଁ ବିଭିନ୍ନ କର୍ମଯୋଜନା କାର୍ଯ୍ୟକାରୀ କରିଆସୁଛି । ଅନାଥ ଓ ପରିତ୍ୟକ୍ତ ଶିଶୁମାନଙ୍କୁ ପୋଷ୍ୟତା ଜରିଆରେ ଥିଲଥାନ କରିବା ସେହିସବୁ କର୍ମଯୋଜନା ଭିତରୁ ଅନ୍ୟତମ । ପିତାମାତା ତଥା ପାରିବାରିକ ସ୍ନେହ ଓ ଯତ୍ନ ଭିତରେ ଗୋଟିଏ ଶିଶୁର ପ୍ରକୃତ ବିକାଶ ହୋଇପାରିବ ବୋଲି ଏକ ସର୍ବସ୍ୱୀକୃତ ସିଦ୍ଧାନ୍ତକୁ ଆଧାର କରି ମନ୍ତ୍ରାଳୟ ପୋଷ୍ୟତା କାର୍ଯ୍ୟକ୍ରମକୁ ଗୁରୁତ୍ୱ ଦେଇଆସିଛି । ବିଭିନ୍ନ ସମୟରେ ଦେଶର ସୁପ୍ରିମ କୋର୍ଟ ଓ ଆନ୍ତର୍ଜାତିକ ସଂସ୍ଥାସମୂହ ମଧ୍ୟ ଗୋଟିଏ ନିସହାୟ ଶିଶୁକୁ ପରିବାର-ଭିତ୍ତିକ ଥିଲଥାନ ଉପରେ ଗୁରୁତ୍ୱ ଆରୋପ କରିଆସିଛନ୍ତି । ଏପ୍ରକାର ଏକ ପୃଷ୍ଠଭୂମିରେ ଭାରତରେ ପୋଷ୍ୟତା କାର୍ଯ୍ୟକ୍ରମ ପାଇଁ ବିଭିନ୍ନ ବିଧିବିଧାନ ପ୍ରଣୀତ ହେବା ସହିତ ଅଦାଲତମାନଙ୍କ ଉପରେ ତଥା ଉଭୟ ସରକାରୀ ଓ ବେସରକାରୀ ସଂସ୍ଥାମାନଙ୍କ ଉପରେ ନିର୍ଦ୍ଦିଷ୍ଟ ଦାୟିତ୍ୱମାନ ସମର୍ପିତ ହୋଇଛି ତଥା ଉଭୟ ସଦେଶ ଓ ବିଦେଶରେ ଶିଶୁମାନଙ୍କୁ ପୋଷ୍ୟତା ଜରିଆରେ ଥିଲଥାନ ପାଇଁ ସୁନିର୍ଦ୍ଦିଷ୍ଟ ପଦ୍ଧତିମାନ ପ୍ରବର୍ତ୍ତନ କରାଯାଇଛି ।

### କାରା (କେନ୍ଦ୍ରୀୟ ପୋଷ୍ୟତା ସମ୍ବଳ କର୍ତ୍ତୃପକ୍ଷ)ର ଭୂମିକା-

କାରା ସୋସାଇଟି ପଞ୍ଜିକରଣ ଆଇନ୍ ୧୮୭୦ ଅଧୀନରେ ପଞ୍ଜିକୃତ ଏକ ଅନୁଷ୍ଠାନ ଭାବେ ଉଭୟ ସଦେଶୀ ଓ ଆନ୍ତର୍ଜାତିକ ପୋଷ୍ୟତା ଉପରେ ଏକ ମାର୍ଗଦର୍ଶୀ ସଂସ୍ଥା ରୂପେ ୧୮ ମାର୍ଚ୍ଚ ୧୯୯୯ ତାରିଖରୁ କାର୍ଯ୍ୟ କରିଆସୁଛି । ଏହାର ମୁଖ୍ୟ କାର୍ଯ୍ୟାଳୟ ନୂଆଦିଲ୍ଲୀରେ ଅବସ୍ଥିତ । ୧୯୯୩ରେ ଆନ୍ତର୍ଦେଶୀୟ ପୋଷ୍ୟତା ପ୍ରସଙ୍ଗରେ ବାଲୁତ ସୁରକ୍ଷା ଏବଂ ସହଯୋଗ ଉପରେ ଅନୁଷ୍ଠିତ ହେଉଁ ସମ୍ମିଳନୀରେ ପ୍ରତି ଦେଶ ପାଇଁ ଏକ କେନ୍ଦ୍ରୀୟ ସଂସ୍ଥାର ଆବଶ୍ୟକତା ଉପରେ ଯେଉଁ ପ୍ରସ୍ତାବ ଗୃହୀତ ହୋଇଥିଲା, କାରା ସେହି କେନ୍ଦ୍ରୀୟ ସଂସ୍ଥାର ଭୂମିକା ତୁଲାଇବା ପାଇଁ ପ୍ରତିଷ୍ଠିତ ହୋଇଛି । ଉଭୟ ଆଭ୍ୟନ୍ତରୀଣ ଓ ଆନ୍ତର୍ଦେଶୀୟ ପୋଷ୍ୟତା ପାଇଁ ଉପଲବ୍ଧ ହେଉଥିବା ଶିଶୁ ମାନଙ୍କ ସମ୍ବନ୍ଧରେ ସୂଚନାବଳୀର ଏକ ଭଣ୍ଡାରଗୃହ ଭାବେ ଏହା କାର୍ଯ୍ୟ କରିବ । ‘ଲକ୍ଷ୍ମୀକାନ୍ତ ପାଣ୍ଡେ ବନାମ ଭାରତ ସରକାର ଏବଂ ଅନ୍ୟମାନେ’ କେଶ୍ରେ ସୁପ୍ରିମ କୋର୍ଟ ଜାରି କରିଥିବା ନିର୍ଦ୍ଦେଶାବଳୀ ଅନୁଯାୟୀ ଭାରତର ଶିଶୁକୁ ପୋଷ୍ୟସନ୍ତାନ ଭାବେ ଗ୍ରହଣ କରିବାକୁ ଇଚ୍ଛୁକ ବିଦେଶୀ ନାଗରିକମାନଙ୍କ ଠାରୁ ସେହି ଦେଶରେ କାର୍ଯ୍ୟରତ ସମାଜସେବୀ ବା ଶିଶୁକଲ୍ୟାଣ ସଂସ୍ଥାମାନଙ୍କ ଜରିଆରେ କାରା ଆବେଦନ ଓ ତତ୍ସଂପୃକ୍ତ ଦଲିଲପତ୍ର ଗ୍ରହଣ କରିବ । ବିଦେଶରୁ ଏଭଳି ସିଧାସଳଖ ଭାବେ ମିଳୁଥିବା ଦରଖାସ୍ତକୁ କାରା ଭାରତ ଭିତରେ କାର୍ଯ୍ୟରତ ଥିବା କୌଣସି ଏକ ସ୍ୱୀକୃତିପ୍ରାପ୍ତ ସମାଜସେବୀ ବା ଶିଶୁକଲ୍ୟାଣ ସଂସ୍ଥା ନିକଟକୁ ପଠାଇବ, ଏବଂ ଏହି ସଂସ୍ଥା ପୋଷ୍ୟତା ପାଇଁ ଆବେଦନ କରିଥିବା ସଂପୃକ୍ତ ବିଦେଶୀ ନାଗରିକଙ୍କର ଆବେଦନକୁ ଅଦାଲତରେ ବିଚାର ଓ ଫଇସଲା ପାଇଁ ଆବଶ୍ୟକୀୟ ପଦକ୍ଷେପ ଗ୍ରହଣ କରିବ । ଆଭ୍ୟନ୍ତରୀଣ ପୋଷ୍ୟତାକୁ ପ୍ରୋତ୍ସାହନ ଦେବା ତଥା ପୋଷ୍ୟତା-ସଂପର୍କିତ ଆନୁଷ୍ଠାନିକ ବିଷୟଗୁଡ଼ିକ ଉପରେ ପଦକ୍ଷେପ ନେବା ପାଇଁ ବିଭିନ୍ନ ରାଜ୍ୟ ସରକାରଙ୍କ ଭିତରେ ସମନ୍ୱୟ ରକ୍ଷା କରିବା ତଥା ସ୍ୱୀକୃତିପ୍ରାପ୍ତ ଭାରତୀୟ ପୋଷ୍ୟ-ସଂସ୍ଥାନ ସଂଗଠନ ତଥା ପୋଷ୍ୟତା ସମନ୍ୱୟ ସଂସ୍ଥାମାନଙ୍କର ନିୟନ୍ତ୍ରଣ ଓ ତଦାରଖ ପାଇଁ କାରା ଦାୟିତ୍ୱଶୀଳ ରହିବ । ଆନ୍ତର୍ଦେଶୀୟ ପୋଷ୍ୟତା ଆବେଦନଗୁଡ଼ିକୁ ପ୍ରସ୍ତୁତ କରିବାର ଦାୟିତ୍ୱ ସମ୍ପାଦନ ପାଇଁ ଉଦ୍ଦିଷ୍ଟ ଭାରତୀୟ ପୋଷ୍ୟ-ସଂସ୍ଥାନ ସଂଗଠନଗୁଡ଼ିକୁ ସ୍ୱୀକୃତି ପ୍ରଦାନ ଏବଂ ସ୍ୱୀକୃତିର ନବୀକରଣର ଦାୟିତ୍ୱ ମଧ୍ୟ କାରା ଉପରେ ନ୍ୟସ୍ତ

ରହିବ । ଆନ୍ତର୍ଦେଶୀୟ ପୋଷ୍ୟତା ଆବେଦନଗୁଡ଼ିକ କ୍ଷେତ୍ରରେ ‘ଆପଭି ନାହିଁ’ ସାର୍ଟିଫିକେଟ୍ କାରା ପ୍ରଦାନ କରିବ । ପୋଷ୍ୟତା ସମନ୍ୱୟ ସଂସ୍ଥାମାନଙ୍କ ସୂତ୍ରରୁ ପୋଷ୍ୟତା-ଯୋଗ୍ୟ ସନ୍ତାନ ତଥା ପୋଷ୍ୟତା-ଆଗ୍ରହୀ ପିତାମାତା ମାନଙ୍କ ବିଷୟରେ ତଥ୍ୟାବଳୀ ସଂଗ୍ରହ କରି କାରା ଏକ ସୂଚନା ଉତ୍ସାର ଗଢ଼ିତୋଳିବ । ଭାରତୀୟ ପୋଷ୍ୟ-ସଂସ୍ଥାନ ସଂଗଠନଗୁଡ଼ିକ ଠାରୁ ଉଭୟ ଆଭ୍ୟନ୍ତରୀଣ ଓ ଆନ୍ତର୍ଦେଶୀୟ ପୋଷ୍ୟତା ପାଇଁ ସ୍ଥାନିତ ଶିଶୁ ତଥା ସେମାନଙ୍କ ନିକଟରେ ପଞ୍ଜିକୃତ ହୋଇଥିବା ପୋଷ୍ୟତା-ଆଗ୍ରହୀ ପିତାମାତାଙ୍କ ବିଷୟରେ କାରା ସମୟାନ୍ତରରେ ସୂଚନା ସଂଗ୍ରହ କରିବ । ସାକ୍ଷୁତିପ୍ରାପ୍ତ ଭାରତୀୟ ପୋଷ୍ୟ-ସଂସ୍ଥାନ ସଂଗଠନସମୂହ ତଥା ପୋଷ୍ୟତା ସମନ୍ୱୟ ସଂସ୍ଥାସମୂହଙ୍କୁ ରାଜ୍ୟ ସରକାରମାନଙ୍କ ମାଧ୍ୟମରେ କାରା ପରିଦର୍ଶନ ଓ ମୂଲ୍ୟାୟନ କରିବ । କାରା ଭାରତୀୟ ଶିଶୁମାନଙ୍କ ପାଇଁ ତାଲିକାଭୁକ୍ତ ହୋଇଥିବା ବିଦେଶୀ ପୋଷ୍ୟତା ସଂସ୍ଥାମାନଙ୍କ ଠାରୁ ପୋଷ୍ୟ ସନ୍ତାନ ଭାବେ ସ୍ଥାନିତ ହୋଇଥିବା ଶିଶୁମାନଙ୍କର ସ୍ଥିତି ଓ ଅଗ୍ରଗତି ବିଷୟରେ ବିଦେଶରେ ଥିବା କୃତନୈତିକ କାର୍ଯ୍ୟାଳୟଗୁଡ଼ିକ ଜରିଆରେ ବିବରଣୀ ମଗାଇପାରିବ ଏବଂ ଆବଶ୍ୟକ ସ୍ଥଳେ କାର୍ଯ୍ୟାନିଷ୍ଠାନ ଗ୍ରହଣ ପାଇଁ ପରାମର୍ଶ ଦେଇପାରିବ । କାରା ପୋଷ୍ୟତା କ୍ଷେତ୍ରରେ କାର୍ଯ୍ୟରତ ସେକ୍ସାସେବୀ ସମନ୍ୱୟ ସଂସ୍ଥାଗୁଡ଼ିକର ବୈଠକ ତଥା ସାମାଜିକ କର୍ମୀମାନଙ୍କର ପ୍ରଶିକ୍ଷଣ ସମୟାନ୍ତରରେ ଆୟୋଜନ କରିବ ।

**ସ୍ୱଦେଶରେ ପୋଷ୍ୟତା**

ଗୋଟିଏ ଶିଶୁକୁ ଦେଶ ଭିତରେ ପୋଷ୍ୟ ସନ୍ତାନ ଭାବେ ଗୋଟିଏ ପରିବାରକୁ ଅର୍ପଣ କରିବା ହେଉଛି ସ୍ୱଦେଶୀ ପୋଷ୍ୟତା, ଯାହାକି ଗୋଟିଏ ଶିଶୁକୁ ବିଦେଶୀ ପରିବାରକୁ ପୋଷ୍ୟତା ସୂତ୍ରରେ ଅର୍ପଣ କରିବା ଠାରୁ ଭିନ୍ନ । ଏପ୍ରକାର ଆଭ୍ୟନ୍ତରୀଣ ପୋଷ୍ୟତାର ନିଜସ୍ୱ ଏକ ଉତ୍ତମ ବୈଶିଷ୍ଟ୍ୟ ରହିଛି । ଏହା ଫଳରେ ସଂପୃକ୍ତ ଶିଶୁ ନିଜ ଦେଶର ସାମାଜିକ ପରିବେଶରେ ଅଭିବୃଦ୍ଧି ହାସଲ କରିବାର ସୁଯୋଗ ପାଇଥାଏ । ପୋଷ୍ୟତା ସଂକ୍ରାନ୍ତରେ ବର୍ତ୍ତମାନ ଯେଉଁ ଆଇନଗୁଡ଼ିକ ପ୍ରଯୁଜ୍ୟ ସେଗୁଡ଼ିକ ହେଲା, ହିନ୍ଦୁ ପୋଷ୍ୟତା ଓ ଭରଣପୋଷଣ ଆଇନ୍, ୧୯୫୬, କିଶୋର ନ୍ୟାୟ (ବାଲୁତ ଯତ୍ନ ଓ ସୁରକ୍ଷା) ଆଇନ୍ ୨୦୦୦ ଏବଂ ଅଭିଭାବକ ଓ ପ୍ରତିପାଳ୍ୟ ଆଇନ୍, ୧୮୯୦ । ଏହିସବୁ ଆଇନ୍ ସହିତ ସଂଗତି ରଖି ଭାରତ ସରକାରଙ୍କ ସାମାଜିକ ନ୍ୟାୟ ଓ ସଶକ୍ତୀକରଣ ମନ୍ତ୍ରାଳୟ ୨୦୦୪ ମସିହାରେ କେତେକ ନିର୍ଦ୍ଦେଶାବଳୀ ଜାରି କରିଛି, ଯେଉଁଗୁଡ଼ିକୁ ପୋଷ୍ୟତା କ୍ଷେତ୍ରରେ କାର୍ଯ୍ୟରତ ଗୃହ ଓ ସଂସ୍ଥାମାନେ ମାନିବା ଜରୁରୀ । ବିଶେଷ କରି ସଂପୃକ୍ତ ଅଦାଲତ ଗୁଡ଼ିକ ନିକଟରେ ପୋଷ୍ୟତା ଆବେଦନଗୁଡ଼ିକ ପେଶ୍ ହେବା ପୂର୍ବରୁ ସେହି ଆବେଦନଗୁଡ଼ିକର ଉପଯୁକ୍ତ ପ୍ରସ୍ତୁତି ପାଇଁ ଏହି ନିୟମାବଳୀ ସହାୟକ ହେବ । ଏହା ଫଳରେ ଜଣେ ଶିଶୁର ସର୍ବୋତ୍ତମ ହିତ ମଧ୍ୟ ସାଧିତ ହୋଇପାରିବ । ଏହି ନିୟମାବଳୀ ବଳବତ୍ତର ହେବା ସହିତ ପୂର୍ବରୁ ଆଭ୍ୟନ୍ତରୀଣ ପୋଷ୍ୟତା ଉପରେ ପ୍ରଯୁଜ୍ୟ ଥିବା ମନ୍ତ୍ରାଳୟର ୧୪.୯.୧୯୯୮ ସର୍କୁଲାର ଅକାମୀ ବୋଲି ଘୋଷିତ ହେଲା । ଏହି ନିୟମାବଳୀର ମୁଖ୍ୟାଂଶ ଗୁଡ଼ିକ ନିମ୍ନରେ ଦିଆଗଲା -

**ପୋଷ୍ୟତା ଗୃହ-** ସୋସାଇଟି ଆଇନ୍, ୧୮୬୦ ଅଧୀନରେ ପଞ୍ଜିକୃତ ହୋଇଥିବା ଏକ ସଂଗଠନ ବିଭିନ୍ନ ସର୍ତ୍ତ ପାଳନ କରୁଥିଲେ ସ୍ୱଦେଶରେ ପୋଷ୍ୟତା ସଂସ୍ଥାନ ସଂଗଠନ ଭାବେ ରାଜ୍ୟ ସରକାରଙ୍କ ଦ୍ୱାରା ଲାଇସେନ୍ସ ପ୍ରାପ୍ତ ହୋଇପାରିବ । ସେମାନଙ୍କୁ କୁହାଯିବ ଲାଇସେନ୍ସପ୍ରାପ୍ତ ପୋଷ୍ୟତା ସଂସ୍ଥାନ ସଂଗଠନ (LAPA) । କେନ୍ଦ୍ର ଓ ରାଜ୍ୟ ସରକାରମାନଙ୍କ ଦ୍ୱାରା ଜାରି ହେଉଥିବା ନିୟମାବଳୀକୁ ସେମାନେ ଅନୁସରଣ କରିବେ । କିନ୍ତୁ ଆନ୍ତର୍ଦେଶୀୟ ପୋଷ୍ୟତା ପାଇଁ କାର୍ଯ୍ୟ କରୁଥିବା ସଂସ୍ଥାକୁ ଭାରତ ସରକାରଙ୍କ ଠାରୁ ଲାଇସେନ୍ସ ଆଣିବାକୁ ପଡ଼ବ, ସେମାନଙ୍କୁ କୁହାଯିବ ସାକ୍ଷୁତିପ୍ରାପ୍ତ ଭାରତୀୟ ସଂସ୍ଥାନ ସଂଗଠନ (RIPA) ।

- ପ୍ରତି ସଦେଶ ପୋଷ୍ୟତା ଗୃହରେ ବିହିତ ଫର୍ମାଟରେ ଏକ ଭର୍ତ୍ତି ରେଜିଷ୍ଟର୍ ଅନୁରକ୍ଷିତ ହେବ, ଯେଉଁଠିରେ ଗୃହକୁ ଆସିଥିବା ସମସ୍ତ ଶିଶୁମାନଙ୍କ ବିଷୟରେ ବିବରଣୀ ଲିପିବଦ୍ଧ ହୋଇରହିବ ।
- ଉକ୍ତ ଗୃହ ନିକଟତମ ପୋଷ୍ୟତା ସମନ୍ୱୟ ସଂସ୍ଥାର ଏକ ସଦସ୍ୟ ହୋଇଥିବ ।
- ପୋଷ୍ୟସନ୍ତାନ ପାଇଁ ଆଗ୍ରହୀ ଭାରତୀୟ ଦମ୍ପତି ଓ ପିତାମାତାଙ୍କର ମଧ୍ୟ ଏକ ତାଲିକା ଅନୁରକ୍ଷଣ କରାଯିବ ।
- ଶିଶୁଯତ୍ନ ଉପରେ ବିହିତ ହୋଇଥିବା ମାନଦଣ୍ଡ ଅନୁଯାୟୀ ଉପଯୁକ୍ତ ସୁବିଧାସୁଯୋଗ ଗୃହରେ ରହିଥିବ ତଥା ଶିଶୁମାନଙ୍କ ମନୋରଞ୍ଜନ ଓ ପ୍ରାକ୍-ବିଦ୍ୟାଳୟ ପାଇଁ ସୁବିଧାସୁଯୋଗ ମଧ୍ୟ ଉପଲବ୍ଧ ହେଉଥିବ ।
- ପ୍ରତି ଗୃହର ଉପଯୁକ୍ତ ପରିଚାଳନା ପାଇଁ ଯୋଗ୍ୟତା ସମ୍ପନ୍ନ କର୍ମଚାରୀ ନିୟୋଜିତ ହେବେ । ପ୍ରତି ୧୦ଜଣ ଶିଶୁଙ୍କ ପାଇଁ ଜଣେ ତତ୍ତ୍ୱାବଧାରକ, ଜଣେ ନର୍ସ-ତଥା-ପରିବେକ୍ଷକ, ଜଣେ ସର୍ଭିକ୍ସ ଅଥବା ଅଂଶକାଳିକ ଡାକ୍ତର, ୪ଜଣ ଆୟା, ଜଣେ ହିସାବରକ୍ଷକ-ତଥା-ପ୍ରଶାସନିକ କର୍ମୀ ତଥା ଜଣେ ଜଗୁଆଳି ରହିବେ ।
- ପ୍ରତି ଅନାଥ ବା ନିସହାୟ ଶିଶୁକୁ ଭର୍ତ୍ତି କଲାପରେ ତାର ନାମକରଣ କରାଯିବ, ତଥା ତା'ର ସାମାଜିକ ପୃଷ୍ଠଭୂମି, ତା ଶରୀରରେ ଥିବା ଚିହ୍ନ, ଉଚ୍ଚତା, ଓଜନ, ଡାକ୍ତରୀ ପରୀକ୍ଷା ରିପୋର୍ଟ ଇତ୍ୟାଦି ବିଷୟରେ ତଥ୍ୟାବଳୀ ସହିତ ଫଟୋଗ୍ରାଫ୍ ସ୍ଥାନିତ ହୋଇରହିବ । ପ୍ରତି ନୂତନ ଶିଶୁ ପହଞ୍ଚିବାର ୨୪ଘଣ୍ଟା ଭିତରେ ସ୍ଥାନୀୟ କର୍ତ୍ତୃପକ୍ଷଙ୍କୁ ଅବଗତ କରାଯିବ ଏବଂ ଶିଶୁଟିକୁ ପରିତ୍ୟକ୍ତ ଅବସ୍ଥାରେ ଉଦ୍ଧାର କରାଯାଇଥିଲେ ନିକଟସ୍ଥ ପୋଲିସ୍ ଥାନାରେ ଏଫ୍.ଆଇ.ଆର୍. ଦରଜ କରାଯିବା ସହିତ ଶିଶୁ କଲ୍ୟାଣ କମିଟିଙ୍କୁ ମଧ୍ୟ ଅବଗତ କରାଯିବ ।
- ଉପସ୍ଥିତ ଶିଶୁମାନଙ୍କ ବିଷୟରେ ରାଜ୍ୟ ପୋଷ୍ୟତା ସେଲକୁ ଏକ ମାସିକ ରିପୋର୍ଟ ଦାଖଲ କରାଯିବ ।
- କୌଣସି ଶିଶୁର ମୃତ୍ୟୁ ଘଟିଲେ, ସେ ବିଷୟ ସ୍ଥାନୀୟ କର୍ତ୍ତୃପକ୍ଷ, ପୋଷ୍ୟତା ସମନ୍ୱୟ ସଂସ୍ଥା ଓ ରାଜ୍ୟ ପୋଷ୍ୟତା ସେଲ ନିକଟକୁ ୪୮ଘଣ୍ଟା ଭିତରେ ସବିଶେଷ ତଥ୍ୟାବଳୀ ସହିତ ପଠାଯିବ । ସେହି ଶିଶୁର ଫଟୋଗ୍ରାଫ୍ ଓ ମୃତ୍ୟୁ ପ୍ରମାଣପତ୍ର ତା ପାଇଁ ଉଦ୍ଦିଷ୍ଟ ଫାଇଲରେ ସାଇତା ହୋଇରହିବ ।
- ପ୍ରତି ଶିଶୁପାଇଁ ସତନ୍ତ୍ର ଫାଇଲ୍ ଅନୁରକ୍ଷଣ କରାଯିବ, ଯେଉଁଠିରେ ତା'ର ପୁରା ଇତିବୃତ୍ତି ଏବଂ ବିହିତ ଫର୍ମାଟରେ ସ୍ଥାନିତ ହୋଇଥିବା ଶିଶୁ ଅନୁଧ୍ୟାନ ରିପୋର୍ଟ ସାଇତା ହୋଇଥିବ । ପୋଷ୍ୟଗୃହଣ ପାଇଁ ଆଗ୍ରହୀ ପିତାମାତାଙ୍କୁ ଏହି ରିପୋର୍ଟ ପଢ଼ିବା ପାଇଁ ଦିଆଯିବ ।
- ପୋଷ୍ୟଗୃହଣ ପାଇଁ ଆଗ୍ରହୀ ପିତାମାତାଙ୍କୁ ଗୃହ ଭରଫରୁ ମାଗଣା ପରାମର୍ଶ ଦିଆଯିବ । ଶିଶୁ ପୋଷ୍ୟସନ୍ତାନ ରୂପେ ଗୃହଣ କଲାପରେ ସେମାନଙ୍କ ଉପରେ ଆଇନ୍ ଦ୍ୱାରା ନ୍ୟସ୍ତ ଦାୟିତ୍ୱାବଳୀ, ଶିଶୁର ଅଧିକାର, ସଂପୃକ୍ତ ବିଭିନ୍ନ ଆଇନ୍ ତଥା ଜନ୍ମ ପ୍ରମାଣପତ୍ର ହାସଲ କରିବା ଇତ୍ୟାଦି ବିଷୟ ଏହି ପରାମର୍ଶ ଭିତରେ ଅନ୍ତର୍ଭୁକ୍ତ ।
- ପୋଷ୍ୟତା ପାଇଁ ଗୃହରେ ଉପଲବ୍ଧ ହେଉଥିବା ସମସ୍ତ ଶିଶୁଙ୍କ ବିଷୟରେ ଏକ ତାଲିକା ପୋଷ୍ୟତା ସମନ୍ୱୟ ସଂସ୍ଥା ଓ ରାଜ୍ୟ ପୋଷ୍ୟତା ସେଲକୁ ପ୍ରତି ମାସରେ ପଠାଯିବ, ଯାହା କି ସେମାନଙ୍କ ନିକଟରେ ପଂଜିକୃତ ହୋଇଥିବା ପୋଷ୍ୟତା ଇଚ୍ଛୁକ ପିତାମାତାଙ୍କର ଶିଶୁ ଖୋଜା ପ୍ରୟାସ ପାଇଁ ସହାୟକ ହୋଇପାରେ ।
- ସଂପୃକ୍ତ ଅଦାଲତ ନିକଟରେ ପୋଷ୍ୟତା ପାଇଁ ଆବେଦନରେ ପୋଷ୍ୟତା ଗୃହ ପରିଚାଳନା କରୁଥିବା ସଂଗଠନ ମଧ୍ୟ ଜଣେ ପକ୍ଷ ହେବେ । ଅଦାଲତଙ୍କ ଆଦେଶ ମିଳିବା ପର୍ଯ୍ୟନ୍ତ ସଂପୃକ୍ତ ଶିଶୁ ସେହି ଗୃହରେ ରହିବ । ସଂପୃକ୍ତ ପୋଷ୍ୟତା ଇଚ୍ଛୁକ ପିତାମାତାମାନେ ସିଧାସଳଖ ଅଦାଲତରେ ପୋଷ୍ୟତା ପାଇଁ ଆବେଦନ କରିପାରିବେ ନାହିଁ । ସଂପୃକ୍ତ ଶିଶୁର ଜନ୍ମଦାତା ପିତାମାତାଙ୍କ ବିଷୟରେ କୌଣସି ତଥ୍ୟ ପ୍ରକାଶ କରାଯିବ ନାହିଁ । ଶିଶୁକୁ ପରିତ୍ୟାଗ ସଂବଧାୟ ଦଲିଲ୍ ଗୋପନୀୟ ଅଟେ, ଏବଂ ତାହା କେବଳ ଅଦାଲତଙ୍କୁ ଦିଆଯାଇପାରିବ । ଯଦି ଏହି ନିୟମର ଉଲ୍ଲଙ୍ଘନ ଘଟେ ତେବେ ରାଜ୍ୟ ସରକାର ଏହା ବିଚାରରେ ନେବେ ।

କାର୍ଯ୍ୟାନୁଷ୍ଠାନ ଗ୍ରହଣ କରିବେ । ଅଦାଲତରେ ପୋଷ୍ୟତା ଆବେଦନ ପେଟ୍ କରିବା ତଥା ଯଥାଶୀଘ୍ର ଅଦାଲତଙ୍କ ଠାରୁ ଆଦେଶ ହାସଲ କରିବା କ୍ଷେତ୍ରରେ ସଂପୃକ୍ତ ଗୃହ ଯଥାସାଧ୍ୟ ପ୍ରୟାସ କରିବେ ।

- ଦୁଇଟି ସୂତ୍ରରୁ ଗୋଟିଏ ଗୃହକୁ ଶିଶୁ ଆସିପାରନ୍ତି । (୧) ଜନ୍ମଦାତା ପିତାମାତା ବା ଅବିବାହିତା ମାତାଙ୍କ ଦ୍ୱାରା ପରିତ୍ୟାଗ, ଏବଂ (୨) ସଂପୃକ୍ତ ଗୃହରେ ପରିତ୍ୟକ୍ତ ଅବସ୍ଥାରେ ଛଡା ଯାଇଥିବା ଶିଶୁ ବା ଯଦି ଅନ୍ୟ କୌଣସି ସ୍ଥାନରେ ଶିଶୁଟିକୁ ପରିତ୍ୟକ୍ତ କରାଯାଇଥାଏ, ତେବେ ସେଠାରୁ ଏକ ତୃତୀୟ ପକ୍ଷ ବା ପୋଲିସ୍ ଦ୍ୱାରା ଅଣାଯାଇଥିବା ଅଥବା ଶିଶୁ କଲ୍ୟାଣ କମିଟିଙ୍କର ସୂଚନା କ୍ରମେ ଅଣାଯାଇଥିବା ଶିଶୁ ।

### ଜନ୍ମଦାତା ପିତା/ମାତାଙ୍କ ଦ୍ୱାରା ଶିଶୁକୁ ସମର୍ପଣ

- କୌଣସି ଗୃହ ଆର୍ଥିକ ବା ଅନ୍ୟ ପ୍ରକାର ପ୍ରଲୋଭନ ଦେଖାଇ ଜନ୍ମଦାତା ପିତା/ମାତାଙ୍କୁ ତାଙ୍କର ଶିଶୁଟିକୁ ଗୃହକୁ ଅର୍ପଣ ପାଇଁ ପ୍ରତ୍ୟକ୍ଷ ବା ପରୋକ୍ଷ ଭାବେ ପ୍ରବର୍ତ୍ତାଇବେ ନାହିଁ । ଯଦି କୌଣସି ପିତା/ମାତା ତାଙ୍କର ଶିଶୁଟିକୁ ଗୃହକୁ ଅର୍ପଣ ପାଇଁ ଇଚ୍ଛା ପ୍ରକଟ କରନ୍ତି ତେବେ ପ୍ରଥମେ ସେମାନଙ୍କୁ ଏପ୍ରକାର ନିଷ୍ପତ୍ତିର ପରିଣତି ବିଷୟରେ ତଥା ଶିଶୁର ଯତ୍ନ ଓ ଭରଣପୋଷଣ ପାଇଁ କେଉଁ ବିକଳ ସୂତ୍ରରୁ ସହାୟତା ମିଳିପାରେ, ସେ ସମ୍ବନ୍ଧରେ ଭଲଭାବେ ବୁଝାଇ ଦିଆଯିବ ।
- ଶିଶୁକୁ ପରିତ୍ୟାଗ ସଂପର୍କିତ ଦଲିଲ୍ ଜନ୍ମଦାତା ପିତା/ମାତାଙ୍କ ଦ୍ୱାରା ସଇଚ୍ଛାରେ ସମ୍ପାଦିତ ହେବ, ଏଥିପାଇଁ କାହାଦ୍ୱାରା କୌଣସି ବାଧ୍ୟବାଧ୍ୟକତା, ଅର୍ଥପଇଠ କିମ୍ବା ଜିନିଷ ଆକାରରେ ଉପହାର ଦିଆଯିବ ନାହିଁ ।
- ପିତା/ମାତା ଶିଶୁକୁ ପରିତ୍ୟାଗ କରିବାର ୬୦ଦିନ ଭିତରେ ଫେରାଇ ନେଇପାରିବା ପାଇଁ ସେମାନଙ୍କର ଅଧିକାର ଅଛି ବୋଲି ସେମାନଙ୍କୁ ଜଣାଇ ଦିଆଯିବ । ସେମାନଙ୍କୁ ମଧ୍ୟ ଏକଥା ବୁଝାଇ ଦିଆଯିବ ଯେ, ୬୦ଦିନ ପରେ ଆଉ ସେମାନେ ଶିଶୁକୁ ଫେରାଇ ନେଇପାରିବେ ନାହିଁ ଏବଂ ସଂପୃକ୍ତ ଶିଶୁକୁ ଗୃହ ଦ୍ୱାରା ପୋଷ୍ୟତା ବା ଅଭିଭାବକତ୍ୱ ଅଧୀନରେ ସ୍ଥାନିତ କରାଯାଇ ପାରିବ ।
- ପରିତ୍ୟାଗ ଦଲିଲ୍ କ୍ଷାମ୍ପୀ କାଗଜରେ ପ୍ରସ୍ତୁତ ହେବ ଏବଂ ଗୃହର କର୍ମଚାରୀ ହୋଇନଥିବା ଜଣେ ଦୟାଦୃଶୀଳ ବ୍ୟକ୍ତିଙ୍କ ସମ୍ମତ ଦୁଇଜଣ ବ୍ୟକ୍ତି ସାକ୍ଷୀ ଥାଇ ଏହା ସମ୍ପାଦିତ ହେବ । ଜଣେ ନୋଟାରୀ ବା ଶପଥ କମିଶନରଙ୍କ ଦ୍ୱାରା ଏହା ସାକ୍ଷରିତ ହେବ । ଏହି ଦଲିଲ୍‌ର ସତ୍ୟତା ପାଇଁ ସଂପୃକ୍ତ ସଂଗଠନ ଉତ୍ତରଦାୟୀ ରହିବ । ଯଦି ଶିଶୁଟିକୁ ପରିତ୍ୟାଗ କରୁଥିବା ବ୍ୟକ୍ତି ଜଣକ ନାବାଳିକା ହୋଇଥାଏ, ତେବେ ତା'ର ଅତ୍ତତଃ ଜଣେ ପିତା/ମାତା ବା ସଂପର୍କୀୟଙ୍କ ଦ୍ୱାରା ଉକ୍ତ ନାବାଳିକାଙ୍କ ଉପସ୍ଥିତିରେ ଦଲିଲ୍‌ଟି ସମ୍ପାଦିତ ହେବ । ଏପ୍ରକାର ଦଲିଲ୍‌ର ନକଲକୁ ରାଜ୍ୟ ପୋଷ୍ୟତା ସେଲ୍/ବିଭାଗଙ୍କ ନିକଟକୁ ପଠାଯିବ, ଯେ କି ଶିଶୁ ପରିତ୍ୟାଗ ସଂପର୍କିତ ଦଲିଲ୍‌କୁ ଯାଞ୍ଚ କରିପାରିବେ ।

### ପରିତ୍ୟକ୍ତ ଶିଶୁ ପାଇଁ ବ୍ୟବସ୍ଥା

- ପରିତ୍ୟକ୍ତ ଶିଶୁ ସମ୍ବନ୍ଧରେ ଅନୁରଣୀୟ ପ୍ରକ୍ରିୟା କିଶୋର ନ୍ୟାୟ (ବାଲୁତର ଯତ୍ନ ଓ ସୁରକ୍ଷା) ଆଇନ୍ ୨୦୦୦ ଅଧୀନରେ ବିହିତ କରାଯାଇଛି । ଏହି ଆଇନ୍‌ର ଧାରା ୩୨.୧ ଅନୁଯାୟୀ ବାଲୁତ କଲ୍ୟାଣ କମିଟି ହେଉଛନ୍ତି ଗୋଟିଏ ଶିଶୁର ଯତ୍ନ, ସୁରକ୍ଷା, ଚିକିତ୍ସା, ବିକାଶ ଏବଂ ଅଭିଧାନ ବିଷୟରେ ସର୍ବୋଚ୍ଚ କର୍ତ୍ତୃପକ୍ଷ । ଗୋଟିଏ ଶିଶୁକୁ କମିଟି ସମ୍ମୁଖରେ ଜଣେ ପୋଲିସ୍ ଅଫିସର, ସରକାରୀ କର୍ମଚାରୀ, ଚାଇଲଡ୍‌ଲାଇନ୍, ସେକ୍ସସେବା ସଂଗଠନ, ସମାଜକର୍ମୀ, ସପ୍ରେରିତ ନାଗରିକ, ରାଜ୍ୟ ସରକାରଙ୍କ ସ୍ୱୀକୃତ କୌଣସି ସଂଗଠନ ଅଥବା ନିଜେ ଶିଶୁ ଦ୍ୱାରା ଦାଖଲ କରାଯାଇପାରେ ।

- ସଂପୃକ୍ତ ଗୃହରେ ଗୋଟିଏ ପରିତ୍ୟକ୍ତ ଶିଶୁ ପହଞ୍ଚିବା ପରେ ନିକଟସ୍ଥ ଥାନାକୁ ତୁରନ୍ତ ଏ ବିଷୟରେ ଜଣାଇ ଦିଆଯିବ ଏବଂ ଶିଶୁଟିକୁ ନିଜ ହେପାଜତରେ ରଖିବା ପାଇଁ ଅନୁମତି ଲୋଡ଼ି ୨୪ଘଣ୍ଟା ଭିତରେ ଏକ ଦରଖାସ୍ତ ବାଲୁତ କଲ୍ୟାଣ କମିଟି ନିକଟରେ ଦାଖଲ କରିବାକୁ ପଡ଼ିବ ।
- ପରିତ୍ୟକ୍ତ ଶିଶୁ ବିଷୟରେ ବାଲୁତ କଲ୍ୟାଣ କମିଟି ସ୍ତରରେ ନିଷ୍ପତ୍ତି ନିଆଯିବାର ପ୍ରକ୍ରିୟାକୁ ସଂପୃକ୍ତ ଗୃହ ତରଫରୁ ଆରମ୍ଭ କରାଯିବ ଏବଂ ସେହି ଶିଶୁଟି ପୋଷ୍ୟତା ଅଧୀନରେ ଅର୍ପିତ ହେବା ପାଇଁ ମୁକ୍ତ ବୋଲି କମିଟି ୨ମାସ ଭିତରେ ନିଜର ନିଷ୍ପତ୍ତି ଘୋଷଣା ପାଇଁ ସବୁପ୍ରକାର ଚେଷ୍ଟା କରିବେ ।
- କିଶୋର ନ୍ୟାୟ (ବାଲୁତର ଯତ୍ନ ଓ ସୁରକ୍ଷା) ଆଇନ୍ ୨୦୦୦ ର ଧାରା ୪୧(୫)(ଏ) ଅନୁଯାୟୀ ବାଲୁତ କଲ୍ୟାଣ କମିଟିର ଅନୁମତି ୨ଜଣ ସଭ୍ୟଙ୍କ ସମ୍ମତି କ୍ରମେ ଗୋଟିଏ ପରିତ୍ୟକ୍ତ ଶିଶୁ ପୋଷ୍ୟତା ପାଇଁ ମୁକ୍ତ ବୋଲି ଆଦେଶ ଜାରି ହୋଇପାରିବ । ଗୋଟିଏ ପରିତ୍ୟକ୍ତ ଶିଶୁ ଉପରେ କମିଟି ବା ସଂପୃକ୍ତ ପୋଲିସ୍ ଅଫିସର ଅନୁସନ୍ଧାନ କରିପାରିବେ ଏବଂ ଅନୁସନ୍ଧାନ ସମୟରେ ଶିଶୁଟିକୁ ଏକ ବାଲୁତ ଗୃହରେ ଆଶ୍ରୟ ଦେବା ପାଇଁ କମିଟି ଆଦେଶ ଜାରି କରିପାରିବେ ।
- ଯେଉଁସୁଲେ ବାଲୁତ କଲ୍ୟାଣ କମିଟି କାର୍ଯ୍ୟ କରୁନାହିଁ ସେପରି ସୁଲେ ଜିଲ୍ଲାପାଳ ବା ରାଜ୍ୟ ସରକାରଙ୍କ ପ୍ରାଧିକୃତ ଅନ୍ୟ କୌଣସି ଅଧିକାରୀ ସଂପୃକ୍ତ ଶିଶୁର 'ପରିତ୍ୟକ୍ତ' ସାର୍ଟିଫିକେଟ୍ ଇସୁ କରିପାରନ୍ତି ।

**ସ୍ୱଦେଶରେ ପୋଷ୍ୟତା ସଂପାଦନର ପ୍ରକ୍ରିୟା**

**୧ମ ପର୍ଯ୍ୟାୟ-** ଆଗ୍ରହୀ ପିତାମାତା ଶିଶୁ ଅବସ୍ଥାପନ ସଂସ୍ଥା ବା ପୋଷ୍ୟତା ସମନ୍ୱୟ ସଂସ୍ଥା ବା ରାଜ୍ୟ ପୋଷ୍ୟତା ସେଲ୍ ନିକଟରେ ନିଜକୁ ପଂଜିକୃତ କରାଇବେ ।

**୨ୟ ପର୍ଯ୍ୟାୟ-** ସଂପୃକ୍ତ ସଂସ୍ଥାର ସମାଜକର୍ମୀଙ୍କ ଦ୍ୱାରା ଆଗ୍ରହୀ ପିତା/ମାତାଙ୍କ ପାରିବାରିକ ସ୍ଥିତି ଉପରେ ଏକ ଅନୁଧ୍ୟାନ ବିବରଣୀ ପ୍ରସ୍ତୁତ କରାଯିବ ଏବଂ ଏହି ସମୟ ଭିତରେ ସେମାନଙ୍କୁ ପୋଷ୍ୟତା ସଂପର୍କିତ ଉତ୍ତରଦାୟିତ୍ୱ ସମ୍ବନ୍ଧରେ ପରାମର୍ଶ ମଧ୍ୟ ଦିଆଯିବ । ନିଜଠାରୁ ଜନ୍ମ ହୋଇଥିବା ଗୋଟିଏ ପିଲାକୁ ସେମାନେ କିଭଳି ବାସ୍ତବ୍ୟ ସ୍ନେହ ଦେଇପାରିବେ, ସେ ବିଷୟରେ ଏକ ଆକଳନ ମଧ୍ୟ ଉକ୍ତ ବିବରଣୀରେ ସ୍ଥାନ ପାଇବ । ସେମାନଙ୍କର ଆର୍ଥିକ ଓ ସ୍ୱାସ୍ଥ୍ୟଗତ ସ୍ଥିତି ମଧ୍ୟ ଏହି ବିବରଣୀରେ ପ୍ରତିଫଳିତ ହେବ । ଯଦି ଆନ୍ତଃ-ରାଜ୍ୟ ପୋଷ୍ୟତା ପାଇଁ ଆବେଦନ ପଡ଼ିଥାଏ, ତେବେ ସଂପୃକ୍ତ ଅବସ୍ଥାପନ ସଂସ୍ଥାର ଜଣେ ଯୋଗ୍ୟତାସମ୍ପନ୍ନ ସମାଜକର୍ମୀଙ୍କ ଦ୍ୱାରା ପାରିବାରିକ ସ୍ଥିତି ଅଧ୍ୟୟନ ବିବରଣୀ ପ୍ରସ୍ତୁତ କରାଯାଇ ଉକ୍ତ ଆବେଦନ ସହ ସଂଶ୍ଳିଷ୍ଟ କରାଯିବ । ସୁଲ ବିଶେଷରେ ରାଜ୍ୟ ସରକାରଙ୍କ ଦ୍ୱାରା ନିର୍ଦ୍ଦେଶିତ ହୋଇ ଜଣେ ସରକାରୀ କର୍ମଚାରୀ ମଧ୍ୟ ଏହି ବିବରଣୀ ପ୍ରସ୍ତୁତ କରିପାରନ୍ତି । ପୋଷ୍ୟତା ଆଗ୍ରହୀ ପିତାମାତାଙ୍କ ଯୋଗ୍ୟତା ଉପରେ ଉପଯୁକ୍ତ ଅଗ୍ରାଧିକାର ପ୍ରଦାନ କରାଯିବ । ସଂପୃକ୍ତ ଅବସ୍ଥାପନ ସଂସ୍ଥା ନିଜ ଅଧୀନରେ ଥିବା ପୋଷ୍ୟତା-ଯୋଗ୍ୟ ଶିଶୁମାନଙ୍କ ଭିତରୁ ସେମାନଙ୍କ ବିବେଚନାରେ ଉପଯୁକ୍ତ ଶିଶୁଙ୍କ ନାମ ଆଗ୍ରହୀ ପିତାମାତାଙ୍କୁ ଜଣାଇପାରନ୍ତି । ଯଦି ସେହି ସଂସ୍ଥା ଭିତରେ ଥିବା କୌଣସି ଶିଶୁ ଉପଯୁକ୍ତ ବୋଲି ବିବେଚିତ ନହୁଅନ୍ତି ତେବେ ସଂପୃକ୍ତ ପିତାମାତାଙ୍କୁ ପୋଷ୍ୟତା ସମନ୍ୱୟ ସଂସ୍ଥାଙ୍କ ନିକଟକୁ ପଠାଇଦିଆଯିବ ।

**୩ୟ ପର୍ଯ୍ୟାୟ-** ଆଗ୍ରହୀ ପିତାମାତାଙ୍କ ପରିବାର ଉପରେ ଅନୁଧ୍ୟାନ ବିବରଣୀ ପ୍ରସ୍ତୁତ ତଥା ଅନୁମୋଦିତ ହେବା ପରେ ସେମାନଙ୍କୁ ଜଣେ ଶିଶୁକୁ ଚୟନ କରିବା ପାଇଁ କୁହାଯିବ । ସଂପୃକ୍ତ ସଂସ୍ଥା ପ୍ରସ୍ତାବ କରିବେ ଯେଉଁଲି ଆଗ୍ରହୀ ପିତାମାତାଙ୍କ ଚାହିଁବା ମୁତାବକ ଜଣେ ଉପଯୁକ୍ତ ଶିଶୁଙ୍କୁ ଯୋଗାଇ ଦିଆଯିବ । ଯଦି ପିତାମାତାଙ୍କ ଦ୍ୱାରା ଚୟନ

ହେଉଥିବା ଶିଶୁର ବୟସ ଯେତେବେଳେ ଉର୍ଦ୍ଧ୍ୱ ହୋଇଥାଏ, ତେବେ ଉକ୍ତ ଶିଶୁ ଠାରୁ ଉଭୟ ଲିଙ୍ଗିତ ଓ ମୌଖିକ ସମ୍ପତ୍ତି ନିଆଯିବ ।

**୪ର୍ଥ ପର୍ଯ୍ୟାୟ-** ପୋଷ୍ୟତା ପାଇଁ ଉପଯୁକ୍ତ ଚୟନ ସଂପୂର୍ଣ୍ଣ ହେବା ପରେ ସଂପୂର୍ଣ୍ଣ ଅବସ୍ଥାପନ ସଂସ୍ଥା ସଂପୂର୍ଣ୍ଣ ଅଦାଲତ /କିଶୋର ନ୍ୟାୟ ବୋର୍ଡ ନିକଟରେ ପୋଷ୍ୟତା ପାଇଁ ଆବଶ୍ୟକ ଆଦେଶ ସକାଶେ ଆବେଦନ କରିବେ । ଏହି ଆଦେଶ ମିଳିବାର ପ୍ରକ୍ରିୟା ୬-୮ ସପ୍ତାହରେ ସଂପୂର୍ଣ୍ଣ ହେବ । ଗୋଟିଏ ଶିଶୁକୁ ୩ଟି ଆଇନ୍ ଅଧୀନରେ ପୋଷ୍ୟତା ପାଇଁ ସ୍ଥାନିତ କରାଯାଇପାରିବ, ଯଥା ହିନ୍ଦୁ ପୋଷ୍ୟତା ଓ ଭରଣପୋଷଣ ଆଇନ୍, ୧୯୫୬, କିଶୋର ନ୍ୟାୟ (ବାଲୁତ ଯତ୍ନ ଓ ସୁରକ୍ଷା) ଆଇନ୍ ୨୦୦୦ ଏବଂ ଅଭିଭାବକ ଓ ପ୍ରତିପାଲ୍ୟ ଆଇନ୍ ୧୮୯୦ । ପୋଷ୍ୟତା ଗ୍ରହଣ ପାଇଁ ଆଗ୍ରହୀ ପିତାମାତାଙ୍କୁ ଏଗୁଡ଼ିକ ଭିତରୁ ପ୍ରତି ଆଇନ୍ ଅଧୀନରେ ଥିବା ବ୍ୟବସ୍ଥାଗୁଡ଼ିକ ସମ୍ବନ୍ଧରେ ବୁଝାଇ ଦିଆଯିବ ଏବଂ ସେମାନେ କେଉଁ ଆଇନ୍ ଅଧୀନରେ ପୋଷ୍ୟତା ଗ୍ରହଣ କରିବାକୁ ଚାହାଁନ୍ତି, ତାହା ସେମାନଙ୍କର ନିଷ୍ପତ୍ତି ହେବ । ପୋଷ୍ୟତା ପାଇଁ ଆଦେଶ ଜାରି ହେବା ପରେ ସଂପୂର୍ଣ୍ଣ ସମାଜକର୍ମୀଙ୍କ ଦ୍ୱାରା ନିୟମିତ ସଂପୂର୍ଣ୍ଣ ପିତାମାତାଙ୍କ ପରିବାରକୁ ପରିଦର୍ଶନ ଓ ପରାମର୍ଶ କରିବାକୁ ପଡ଼ିବ, ଏବଂ ଏହା ସେତେବେଳେ ପର୍ଯ୍ୟନ୍ତ, ଯେପର୍ଯ୍ୟନ୍ତ ଶିଶୁଟି ନୂତନ ବାତାବରଣରେ ନିଜକୁ ଖାପୁଖୁଆଇ ନନେଇଛି । ଅନ୍ତତଃ ବର୍ଷକ ପାଇଁ ନଚେତ୍ କିଶୋର ନ୍ୟାୟ ପରିଷଦଙ୍କ ପରାମର୍ଶ ଅନୁଯାୟୀ ଏପ୍ରକାର ଅନୁବର୍ତ୍ତୀ ପରିଦର୍ଶନକୁ ବଜାୟ ରଖିବାକୁ ପଡ଼ିବ । ଅନୁବର୍ତ୍ତୀ ପରିଦର୍ଶନର ରିପୋର୍ଟଗୁଡ଼ିକୁ ସଂପୂର୍ଣ୍ଣ ଜିଲ୍ଲା ସମାଜକର୍ମୀ ଅଧିକାରୀ, ରାଜ୍ୟ ସରକାରଙ୍କ ସଂପୂର୍ଣ୍ଣ ବିଭାଗ, ଯାସ୍ତ ସଂସ୍ଥା ତଥା ଆଦେଶ ଜାରି କରିଥିବା ଅଦାଲତ / କିଶୋର ନ୍ୟାୟ ପରିଷଦଙ୍କ ନିକଟକୁ ପଠାଇବାକୁ ପଡ଼ିବ ।

**ବିଦେଶୀ ପିତାମାତାଙ୍କ ଦ୍ୱାରା ଭାରତୀୟ ଶିଶୁମାନଙ୍କର ପୋଷ୍ୟତା ଗ୍ରହଣ**

ଏଲ୍.କେ.ପାଣ୍ଡେ ବନାମ ଭାରତ ସରକାର ରିଟ୍ ଆବେଦନ ୧୯୮୨କୁ ଶୁଣାଣି କରି ସୁପ୍ରିମ୍ କୋର୍ଟ ୧୯୮୪, ୧୯୮୫ ଓ ୧୯୮୬ରେ ଶିଶୁମାନଙ୍କର ପୋଷ୍ୟତା ପାଇଁ ଆବଶ୍ୟକ ହେଉଥିବା ନୀତିନିୟମ ସମ୍ବନ୍ଧରେ ନିଜନ୍ତାୟ ଘୋଷଣା କରିଥିଲେ । ତାକୁ ଭିତ୍ତି କରି ତଦାନାନ୍ତନ କଲ୍ୟାଣ ମନ୍ତ୍ରାଳୟ (ବର୍ତ୍ତମାନର ସାମାଜିକ ନ୍ୟାୟ ଓ ସଶକ୍ତୀକରଣ ମନ୍ତ୍ରାଳୟ) ୪ ଜୁଲାଇ ୧୯୮୯ ରେ ପ୍ରଥମ ଥର ପାଇଁ ମାର୍ଗଦର୍ଶିକା ଜାରି କରିଥିଲେ । ଏହାପରେ ପୁଣି ସୁପ୍ରିମ୍ କୋର୍ଟଙ୍କ ନିର୍ଦ୍ଦେଶାବଳୀ ତଥା ସୁପ୍ରିମ୍ କୋର୍ଟର ଅବସରପ୍ରାପ୍ତ ମୁଖ୍ୟ ବିଚାରପତି ନ୍ୟାୟମୂର୍ତ୍ତୀ ପି.ଏନ୍.ଭଗବତୀଙ୍କ ଅଧ୍ୟକ୍ଷତାରେ ଗଠିତ ଏକ ଗାନ୍ଧୀ ଫୋର୍ସର ରିପୋର୍ଟ ଆଧାରରେ ସରକାର ୨୯ ମେ ୧୯୯୫ରେ ସଂଶୋଧିତ ମାର୍ଗଦର୍ଶିକା ଜାରିକଲେ । ଏହାପରେ ୧୮ ମାର୍ଚ୍ଚ ୧୯୯୯ରେ କାରା ବା କେନ୍ଦ୍ରୀୟ ପୋଷ୍ୟତା ସମ୍ବଳ ସଂସ୍ଥା ଏକ ସାମ୍ବନ୍ଧିତ ସଂଗଠନ ରୂପେ ଘୋଷିତ ହୋଇଥିଲା । ଆନ୍ତର୍ଦେଶୀୟ ପୋଷ୍ୟତା ଉପରେ ଅନୁଷ୍ଠିତ (୨୯ ମେ ୧୯୯୩ ) ହେଗ୍ କନଭେନସନ୍‌କୁ ଭାରତ ୬ ଜୁନ୍ ୨୦୦୩ରେ ସ୍ୱୀକୃତି ଦେଇଥିଲା । ସର୍ବୋପରି ୨୦୦୦ରେ କିଶୋର ନ୍ୟାୟ (ବାଲୁତ ଯତ୍ନ ଓ ସୁରକ୍ଷା) ଆଇନ୍ ଗୃହୀତ ହେଲା । ଏହିସବୁ କାରଣରୁ ପୁଣି ଆନ୍ତର୍ଦେଶୀୟ ପୋଷ୍ୟତା ଉପରେ ମାର୍ଗଦର୍ଶିକାକୁ ସଂଶୋଧନ କରିବା ଜରୁରୀ ମନେ କରାଗଲା । ବର୍ତ୍ତମାନ ଯେଉଁ ମାର୍ଗଦର୍ଶିକା-୨୦୦୬ ଅନୁଯାୟୀ ଆନ୍ତର୍ଜାତିକ ପୋଷ୍ୟତା ବିଷୟଗୁଡ଼ିକ ପରିଚାଳିତ ହେଉଛି । କାରା ଛଡା ନିମ୍ନୋକ୍ତ ସଂସ୍ଥାମାନେ ଆନ୍ତର୍ଜାତିକ ପୋଷ୍ୟତା କ୍ଷେତ୍ରରେ ନିଜ ନିଜର ଦାୟିତ୍ୱ ନିର୍ବାହ କରୁଛନ୍ତି ।

**ତାଲିକାଭୁକ୍ତ ବିଦେଶୀ ପୋଷ୍ୟତା ସଂସ୍ଥାସମୂହ (Enlisted Foreign Adoption Agencies- EFAA) –** କାରା ପାଖରେ ଅନୁମୋଦିତ ବିଦେଶୀ ପୋଷ୍ୟତା ସଂସ୍ଥାସମୂହର ଏକ ତାଲିକା ରହିବ । ଏହି

ସଂସ୍ଥାମାନେ ଭାରତର ଶିଶୁମାନଙ୍କୁ ପୋଷ୍ୟସନ୍ତାନ ଭାବେ ଗ୍ରହଣ କରିବା ପାଇଁ ଇଚ୍ଛୁକ ପ୍ରବାସୀ ଭାରତୀୟଙ୍କ ସମେତ ବିଦେଶୀ ପିତାମାତାଙ୍କର ଆବେଦନକୁ କାରା ନିକଟକୁ ଅନୁମୋଦନ ପାଇଁ ପ୍ରେରଣ କରିବେ ।

**ଆନ୍ତର୍ଦେଶୀୟ ପୋଷ୍ୟତା ପାଇଁ ସ୍ୱୀକୃତିପ୍ରାପ୍ତ ଭାରତୀୟ ସଂସ୍ଥାସମୂହ (Recognised Indian Agencies for Inter-country Adoption- RIPA)-** ହେଉଁ ସମ୍ମିଳନୀର ସୁପାରିଶ ଅନୁଯାୟୀ ଆନ୍ତର୍ଦେଶୀୟ ପୋଷ୍ୟତା କ୍ଷେତ୍ରରେ କାର୍ଯ୍ୟ କରିବାପାଇଁ ଭାରତୀୟ ଶିଶୁସଂସ୍ଥାନ ସଂଗଠନଗୁଡ଼ିକୁ କାରା ସ୍ୱୀକୃତି ପ୍ରଦାନ କରିବ । ଏହିସବୁ ସଂଗଠନମାନଙ୍କର ଏକ ତାଲିକା ପ୍ରତିବର୍ଷ ପ୍ରମୁଖ ସମାଦପତ୍ର ମାନଙ୍କରେ ପ୍ରକାଶ ପାଇବ । କାରା ଏହି ତାଲିକାକୁ ପ୍ରତିବର୍ଷ ଦେଶର ହାଇକୋର୍ଟମାନଙ୍କୁ ଦାଖଲ କରିବ, ଏବଂ ପ୍ରତି ହାଇକୋର୍ଟ ସଂପୃକ୍ତ ଜିଲ୍ଲା କୋର୍ଟମାନଙ୍କୁ ଏହି ତାଲିକା ବିଷୟରେ ଅବଗତ କରାଇବେ ।

**ପୋଷ୍ୟତା ସଂଯୋଜକ ସଂସ୍ଥାସମୂହ (Adoption Coordinating Agencies- ACA)-** ପ୍ରତି ରାଜ୍ୟରେ ଏବଂ ଆବଶ୍ୟକ ସ୍ଥଳେ ପ୍ରତି ବଡ଼ ସହରରେ ପୂର୍ବ ପ୍ରଚଳିତ ସେକ୍ସାସେବା ସଂଯୋଜକ ସଂସ୍ଥା ଭଳି ଗୋଟିଏ ଗୋଟିଏ ପୋଷ୍ୟତା ସଂଯୋଜକ ସଂସ୍ଥା ରହିବ । ଏମାନଙ୍କର କାମ ହେବ ସଦେଶରେ ପୋଷ୍ୟତାକୁ ପ୍ରୋତ୍ସାହନ ଦେବା ଏବଂ ଆନ୍ତର୍ଜାତିକ ପୋଷ୍ୟତା ପାଇଁ ଗୋଟିଏ ଶିଶୁ ଉପଯୁକ୍ତ ବୋଲି ଅନୁମୋଦନ ଦେବା ।

**ପୋଷ୍ୟତା ଯାଞ୍ଚ ସଂସ୍ଥା (Adoption Scrutiny Agency – ASA)-** ଶିଶୁର ହିତକୁ ଦୃଷ୍ଟିରେ ରଖି ପୋଷ୍ୟତା ପାଇଁ ଆବେଦନଗୁଡ଼ିକୁ ଯାଞ୍ଚ କରିବା ପାଇଁ ଅଦାଲତ ଗୋଟିଏ ପୋଷ୍ୟତା ଯାଞ୍ଚ ସଂସ୍ଥାର ସହାୟତା ଲୋଡ଼ି ପାରନ୍ତି । ଏକ୍ଷେତ୍ରରେ ଇଣ୍ଡିଆନ୍ କାଉନ୍ସିଲ୍ ଫର୍ ଚାଇଲଡ୍ ୱେଲଫେୟାର୍ ଅଥବା କାଉନ୍ସିଲ୍ ଫର୍ ସୋସିଆଲ୍ ୱେଲଫେୟାର୍ ବା ଏହାର କୌଣସି ଶାଖା କିମ୍ବା ଚାଇଲଡ୍ ୱେଲଫେୟାର୍ ବା ସୋସିଆଲ୍ ୱେଲଫେୟାର୍ ସଂସ୍ଥାଭାବେ ସରକାରୀ ସ୍ୱୀକୃତି ଲାଭ କରିଥିବା କୌଣସି ସ୍ୱାଧୀନ ଓ ସୁପରିଚିତ ସଂସ୍ଥାର ସହାୟତା ଲୋଡ଼ା ଯାଇପାରେ ।

**ଭାରତୀୟ କୃତନୈତିକ ମିଶନସମୂହ (Indian Diplomatic Missions) –** ବିଦେଶର ପିତାମାତାଙ୍କ ଦ୍ୱାରା ପୋଷ୍ୟସନ୍ତାନ ଭାବେ ଗୃହୀତ ହେଉଥିବା ଭାରତୀୟ ଶିଶୁମାନେ ଯେପରି ସେସବୁ ଦେଶରେ ଅବହେଳା, ଅନାଚାର, ଶୋଷଣ ଓ ଦୁର୍ଭିକ୍ଷର ଶୀକାର ହେବେନାହିଁ, ସେଥିପାଇଁ ବିଦେଶରେ କାର୍ଯ୍ୟରତ ଭାରତୀୟ କୃତନୈତିକ ସଂସ୍ଥାସମୂହ ଆମ ଦେଶର ସଂପୃକ୍ତ କେନ୍ଦ୍ରୀୟ ଓ ସର୍ବସାଧାରଣ କର୍ତ୍ତୃପକ୍ଷମାନଙ୍କ ସହ ଯୋଗାଯୋଗ ରକ୍ଷା କରିବେ । ପ୍ରତିବର୍ଷ କାରା ସେମାନଙ୍କୁ ପ୍ରବାସୀ ଭାରତୀୟଙ୍କ ସମେତ ଯେଉଁସବୁ ବିଦେଶୀ ପିତାମାତା ଭାରତୀୟ ଶିଶୁମାନଙ୍କୁ ପୋଷ୍ୟସନ୍ତାନ ରୂପେ ଗ୍ରହଣ କରିଥିବେ, ସେମାନଙ୍କର ଏକ ତାଲିକା ପଠାଇବେ । ଭାରତୀୟ କୃତନୈତିକ ମିଶନସମୂହ ତାଲିକାଭୁକ୍ତ ବିଦେଶୀ ପୋଷ୍ୟତା ସଂସ୍ଥାସମୂହ ସହ ତଥା ସଂପୃକ୍ତ କେନ୍ଦ୍ରୀୟ କର୍ତ୍ତୃପକ୍ଷମାନଙ୍କ ସହ ସଂପର୍କ ବଜାୟ ରଖିବେ ଏବଂ ମଝିରେ ମଝିରେ ପୋଷ୍ୟସନ୍ତାନ ଓ ସେମାନଙ୍କର ପିତାମାତାଙ୍କର ସମ୍ମିଳନ କାର୍ଯ୍ୟକ୍ରମ ଆୟୋଜନ କରିବେ ।

**ରାଜ୍ୟ ସରକାର-** ରାଜ୍ୟ ସରକାରଙ୍କ ଦାୟିତ୍ୱ ହେବ- ‘ରିପା’, ଓ ‘ଏସିଏ’ଙ୍କ ସମେତ ପୋଷ୍ୟତା କ୍ଷେତ୍ରରେ ନିଜ ଇଲାକାରେ କାର୍ଯ୍ୟରତ ସମସ୍ତ ପୋଷ୍ୟତା ସଂସ୍ଥା ଓ କାର୍ଯ୍ୟକ୍ରମଗୁଡ଼ିକୁ ତଦାରଖ କରିବା ଓ ସଦେଶରେ ପରିବାରମାନଙ୍କ ଦ୍ୱାରା ପୋଷ୍ୟତା ଓ ଅଭିଭାବକତ୍ୱ ଗ୍ରହଣକୁ ପ୍ରୋତ୍ସାହନ ଦେବା । ଯଦି ଏସିଏ ନଥିବ ତେବେ ରାଜ୍ୟ

ସରକାରଙ୍କ ସଂପୂର୍ଣ୍ଣ ବିଭାଗ ତା'ର କାର୍ଯ୍ୟ ତୁଲାଇବ । ଅନାଥାଶ୍ରମ ଏବଂ ଅନ୍ୟାନ୍ୟ ଦାତବ୍ୟ ଗୃହସମୂହ (ତତ୍ସାଧାରଣ ଓ ନିୟନ୍ତ୍ରଣ) ଆଇନ୍ ୧୯୭୦ ବା କିଶୋର ନ୍ୟାୟ ଆଇନ୍ ୨୦୦୦ ଭଳି ଆଇନ୍‌ର ଉପଯୁକ୍ତ କାର୍ଯ୍ୟକାରୀତା ପାଇଁ ରାଜ୍ୟ ସରକାର ଯଥାର୍ଥ ନିୟମାବଳୀ ପ୍ରଣୟନ କରିବ, ଯାହା ଫଳରେ ସଂପୂର୍ଣ୍ଣ ବାଲୁତ ଗୃହ ଓ ସଂସ୍ଥାଗୁଡ଼ିକର ପରିଚାଳନା ଓ ସେବାଯୋଗାଣରେ ଉତ୍କୃଷ୍ଟ ମାନଦଣ୍ଡ ରକ୍ଷା କରିହେବ । କୌଣସି ଗୃହ ରାଜ୍ୟ ସରକାରଙ୍କ ଲାଇସେନ୍ସ ବିନା କାର୍ଯ୍ୟ କରିପାରିବ ନାହିଁ । ଆନ୍ତର୍ଦେଶୀୟ ପୋଷ୍ୟତାରେ ନିୟୋଜିତ ସଂସ୍ଥାମାନଙ୍କୁ ସ୍ୱୀକୃତି ତଥା ସ୍ୱୀକୃତିର ନବାକରଣ ରାଜ୍ୟ ସରକାରଙ୍କ ଉପରେ ନ୍ୟସ୍ତ ରହିବ । ଏହିସବୁ ସଂସ୍ଥାମାନଙ୍କୁ ଯାଞ୍ଚ କରି ନିଜର ସୁପାରିଶକୁ ରାଜ୍ୟ ସରକାର କାରା ନିକଟକୁ ପଠାଇବେ । ରାଜ୍ୟ ସରକାର ମହିଳା ଓ ଶିଶୁ ବିକାଶ ବିଭାଗର ସଜୀବ ଅଧ୍ୟକ୍ଷତାରେ ପ୍ରତି ତିନିବର୍ଷ ପାଇଁ ଏକ ପୋଷ୍ୟତା ଉପଦେଷ୍ଟା କମିଟି ଗଠନ କରିବେ, ଯେ କି ସଦେଶ ପୋଷ୍ୟତାକୁ ପ୍ରୋତ୍ସାହନ ବିଷୟ ସହିତ ସମେତ ସଂପୂର୍ଣ୍ଣ ଶିଶୁକଲ୍ୟାଣ ପ୍ରସଙ୍ଗ ଉପରେ ନିଷ୍ପତ୍ତି ଗ୍ରହଣ କରିବେ । ରାଜ୍ୟ ସାମାଜିକ କଲ୍ୟାଣ ନିର୍ଦ୍ଦେଶାଳୟରେ ଏକ ପୋଷ୍ୟତା ସେଲ୍ ଗଠନ କରାଯିବ, ଯେ କି ପୋଷ୍ୟତା ବିଷୟକୁ ତଦାରଖ କରିବା ସହିତ ଉପଦେଷ୍ଟା କମିଟିକୁ ସହାୟତା ପ୍ରଦାନ କରିବେ । ରାଜ୍ୟ ସରକାର ନିଜ ପରିସର ଭିତରେ ଥିବା ସମସ୍ତ ଗୃହରୁ ନୂତନ ଶିଶୁ ଏବଂ ମୃତ୍ୟୁଲାଭ କରୁଥିବା ଶିଶୁଙ୍କ ବିଷୟରେ ତଥ୍ୟାବଳୀ ସଂଗ୍ରହ କରିବେ ଏବଂ ସେଗୁଡ଼ିକୁ ସଂକଳନ କରି କାରା ନିକଟକୁ ପ୍ରେରଣ କରିବେ । ରାଜ୍ୟ ସରକାର ଚାଇଲଡ୍ ଡେଭେଲପ୍ମେଣ୍ଟ କମିଟି ଏବଂ ଜେଜେ ବୋର୍ଡ୍‌କୁ ପୋଷ୍ୟତା ସଂପର୍କିତ ତଥ୍ୟ ସମୟାନ୍ତରରେ ଏସିଏ ଏବଂ ପୋଷ୍ୟତା ସେଲ୍‌ଙ୍କୁ ନିକଟକୁ ପଠାଇବା ପାଇଁ ନିର୍ଦ୍ଦେଶ ଦେଇପାରନ୍ତି ।

**ଆନ୍ତର୍ଦେଶୀୟ ପୋଷ୍ୟତା ପାଇଁ କଟକଣା**

ଭାରତର ସୁପ୍ରିମ୍ କୋର୍ଟ୍‌ଙ୍କ ନିର୍ଦ୍ଦେଶାବଳୀ ଅନୁଯାୟୀ ଭାରତରୁ ପୋଷ୍ୟ ସନ୍ତାନ ଗ୍ରହଣ ପାଇଁ ଆଗ୍ରହୀ ପ୍ରତି ବିଦେଶୀ/ ପ୍ରବାସୀ / ଭାରତୀୟ ବଂଶୋତ୍ତର ଦମ୍ପତ୍ତିଙ୍କର ଆବେଦନ ସଂପୂର୍ଣ୍ଣ ବିଦେଶୀ ରାଷ୍ଟ୍ରର ସରକାରଙ୍କ ଦ୍ୱାରା ସ୍ୱୀକୃତିପ୍ରାପ୍ତ ହୋଇଥିବା କୌଣସି ଏକ ସାମାଜିକ ବା ଶିଶୁ କଲ୍ୟାଣ ସଂସ୍ଥା ଦ୍ୱାରା ଅନୁମୋଦିତ ହୋଇଥିବ । ଏହି ବିଦେଶୀ ସଂସ୍ଥା ମଧ୍ୟ ଭାରତ ସରକାରଙ୍କ ‘କାରା’ ନିକଟରେ ଜଣାଶୁଣା ଥିବ । ଭାରତର କୌଣସି ପୋଷ୍ୟତା ସଂସ୍ଥା ସିଧାସଳଖ ବିଦେଶୀ ପିତାମାତାଙ୍କ ଠାରୁ ପୋଷ୍ୟତା ପାଇଁ ଆବେଦନ ଗ୍ରହଣ କରିପାରିବେ ନାହିଁ ।

**ଆନ୍ତର୍ଦେଶୀୟ ପୋଷ୍ୟତା ପାଇଁ ଇଚ୍ଛୁକ ପିତାମାତାଙ୍କ ଯୋଗ୍ୟତା-**

- ସେମାନଙ୍କ ଉପରେ କରାଯାଇଥିବା ଅଧ୍ୟୟନରୁ ଏହା ସ୍ୱଚ୍ଚାତ ହେଉଥିବ ଯେ, ଗୋଟିଏ ଦମ୍ପତ୍ତି ଅନ୍ତତଃ ୫ବର୍ଷ ଲଗାତାର ସୁସଂପର୍କ ସହିତ ନିଜର ବିବାହିତ ଜୀବନ ଅତିବାହିତ କରିଥିବେ ଏବଂ ସଂପୂର୍ଣ୍ଣ ଶିଶୁର ସ୍ୱାର୍ଥ ଦୃଷ୍ଟିରୁ ସେମାନଙ୍କର ବୟସ ଉପଯୁକ୍ତ ହୋଇଥିବା ସହିତ ଆର୍ଥିକ ଓ ସ୍ୱସ୍ଥ୍ୟଗତ ସ୍ଥିତି ତଥା ନିୟମିତ ରୋଜଗାର ମଧ୍ୟ ଯଥେଷ୍ଟ ଥିବ ।
- ଦମ୍ପତ୍ତିଙ୍କର ମୋଟ ବୟସ ୯୦ ବା ତା ଠାରୁ କମ୍ ହୋଇଥିଲେ ସେମାନେ ଶିଶୁ ବା ଛୋଟ ଛୁଆକୁ ପୋଷ୍ୟସନ୍ତାନ ରୂପେ ଗ୍ରହଣ କରିପାରିବେ । କିନ୍ତୁ ଏହି କଟକଣା କେତେକ ବିଶେଷ କ୍ଷେତ୍ରରେ କୋହଳ କରାଯାଇପାରେ, ଯଥା ସଂପୂର୍ଣ୍ଣ ଶିଶୁର ବୟସ ଅଧିକ ହୋଇଥିଲେ ବା ଶିଶୁର କିଛି ବିକଳାଙ୍ଗତା ଥିଲେ, ଯାହାକୁ ଗୃହ ଅଧ୍ୟୟନ ବିବରଣୀରେ ସ୍ୱଚ୍ଚାତ ହୋଇଥିବ । କିନ୍ତୁ ଯଦି ପିତା ବା ମାତାଙ୍କ ଭିତରୁ ଜାହାରି ବୟସ ୫୫ବର୍ଷରୁ ଅଧିକ ହୋଇଥିବେ ତେବେ କୌଣସି ପରିସ୍ଥିତିରେ ତାଙ୍କୁ ପୋଷ୍ୟ ଗ୍ରହଣର ସୁଯୋଗ ଦିଆଯିବ ନାହିଁ ।
- ୪୫ ବର୍ଷ ଚପି ନଥିବା ଅବିବାହିତ, ବିଧବା ବା ବିବାହ-ବିଚ୍ଛେଦ ଘଟିଥିବା ବ୍ୟକ୍ତି ପୋଷ୍ୟ ଗ୍ରହଣ କରିପାରବେ ।

- ପୋଷ୍ୟତା ପାଇଁ ଆଗ୍ରହୀ ପିତାମାତା ଓ ପୋଷ୍ୟ ସନ୍ତାନ ଭିତରେ ବନ୍ଧସର ବ୍ୟବଧାନ ୨ ବର୍ଷ ବା ତଦୁର୍ଦ୍ଧ ହୋଇଥିବ ।
- ପୋଷ୍ୟତା ପାଇଁ ଜଣେ ପିତା ବା ମାତା ବନ୍ଧସରେ ୩୦ ବର୍ଷରୁ କମ୍ ଓ ୫୫ ବର୍ଷରୁ ଅଧିକ ହୋଇନଥିବ ।
- କେବଳ ପ୍ରଥମ ପୋଷ୍ୟତାର ଆଇନ୍‌ଗତ ପ୍ରକ୍ରିୟା ସଂପୂର୍ଣ୍ଣ ହୋଇସାରିଥିଲେ ଭାରତରୁ ଦ୍ୱିତୀୟ ପୋଷ୍ୟ ଗ୍ରହଣର ଆବେଦନ ବିଚାର କରାଯାଇପାରେ ।
- ସମଲିଙ୍ଗୀ ଦମ୍ପତି ପୋଷ୍ୟ ଗ୍ରହଣ ପାଇଁ ଯୋଗ୍ୟ ନୁହଁନ୍ତି ।

**ଆନ୍ତର୍ଦେଶୀୟ ପୋଷ୍ୟତା ପାଇଁ ଶିଶୁର ଯୋଗ୍ୟତା-**

- ଆଇନ୍ ଦୃଷ୍ଟିରୁ ଶିଶୁଟି ପୋଷ୍ୟତା ପାଇଁ ମୁକ୍ତ ଥିବା ଦରକାର ।
- କେବଳ ନିର୍ଦ୍ଦେଶାବଳୀରେ ଦର୍ଶାତ ହୋଇଥିବା ବ୍ୟତିକ୍ରମଗୁଡ଼ିକୁ ବାଦ୍ ଦେଇ ଅନ୍ୟ ସମସ୍ତ ଶିଶୁଙ୍କ ପାଇଁ ଏସିଏ / ରାଜ୍ୟ ସରକାରଙ୍କ ମଞ୍ଜୁରି ବାଧ୍ୟତାମୂଳକ ।
- ଗୋଟିଏ ମାଆର ପିଲା ବା ଯାଆଁଳା ପିଲାଙ୍କୁ ପରସ୍ପର ଠାରୁ ଅଲଗା କରାଯିବ ନାହିଁ ।
- ପରସ୍ପର ସହ ସଂପର୍କିତ ହୋଇଥିବା ଦୁଇଟି ପିଲାକୁ ଏକାବେଳେ ଗୋଟିଏ ବିଦେଶୀ ଦମ୍ପତିଙ୍କୁ ପୋଷ୍ୟତା ସୂତ୍ରରେ ଦିଆଯିବ ନାହିଁ ।
- ଗୋଟିଏ ଶିଶୁ ବାରବର୍ଷରେ ପହଞ୍ଚିବା ପୂର୍ବରୁ ତାକୁ ପୋଷ୍ୟତା ସୂତ୍ରରେ ପ୍ରଦାନ ପାଇଁ ଚେଷ୍ଟା କରାଯିବ ।
- ଆବଶ୍ୟକ ସ୍ଥଳେ ଶିଶୁର ମତାମତ ଲୋଡାଯିବ ।

**ଆନ୍ତର୍ଦେଶୀୟ ପୋଷ୍ୟତା ଗ୍ରହଣ ପ୍ରକ୍ରିୟା**

**୧ମ ପର୍ଯ୍ୟାୟ- ତାଲିକାଭୁକ୍ତ ବିଦେଶୀ ପୋଷ୍ୟତା ସଂସ୍ଥାଙ୍କ ଭୂମିକା-** ପୋଷ୍ୟତା ପାଇଁ ଆଗ୍ରହୀ ପିତାମାତା ସେମାନଙ୍କ ଦେଶରେ ଥିବା ତାଲିକାଭୁକ୍ତ ବିଦେଶୀ ପୋଷ୍ୟତା ସଂସ୍ଥା ବା ସଂପୃକ୍ତ ସରକାରୀ ବିଭାଗ ସହ ଯୋଗାଯୋଗ କରିବେ, ଯେ କି ଆଗ୍ରହୀ ପିତାମାତାଙ୍କ ଉପରେ ଗୃହ ଅଧ୍ୟୟନ ବିବରଣୀ ପ୍ରସ୍ତୁତ କରିବେ । ପ୍ରତି ବିବରଣୀର ପ୍ରମୁଖ୍ୟତା ୨ ବର୍ଷ ରହିବ, ତେଣୁ ୨ ବର୍ଷ ଅତିକ୍ରାନ୍ତ ହେବା ପରେ ଉକ୍ତ ବିବରଣୀକୁ ଅଦ୍ୟତନ କରାଯିବ । ଆବେଦନର ପ୍ରତି ଦଲିଲ୍ ନୋଟାରିଙ୍କ ଦ୍ୱାରା ସ୍ୱାକ୍ଷରିତ ହୋଇଥିବ । ଉକ୍ତ ସରକାର ବା ସଂସ୍ଥା ଆଗ୍ରହୀ ପିତାମାତାଙ୍କ ଆବେଦନକୁ ଯଥାବିଧି ପ୍ରସ୍ତୁତ କରି ଭାରତରେ ଥିବା 'ରିପା'କୁ ଏହାର ଏକ ନକଲ ପଠାଇବେ ।

**୨ୟ ପର୍ଯ୍ୟାୟ- ସ୍ୱୀକୃତିପ୍ରାପ୍ତ ଭାରତୀୟ ଅବସ୍ଥାପନ ସଂସ୍ଥା (ରିପା)ର ଭୂମିକା-** ରିପା ନିକଟରେ ଉକ୍ତ ଆବେଦନର ଦଲିଲ୍‌ପତ୍ର ହସ୍ତଗତ ହେବା ପରେ 'ରିପା' ଏଭଳି ଏକ ଶିଶୁ ଚୟନ କରିବ, ଯେ କି ଆଇନ୍ ଦୃଷ୍ଟିରେ ବିଦେଶରେ ପୋଷ୍ୟତା ପାଇଁ ମୁକ୍ତ । ଯଦି ଆବେଦନ ମିଳିବାର ୩ମାସ ଭିତରେ ଉପଯୁକ୍ତ ଶିଶୁ ନମିଳେ, ତେବେ ରିପା ଏ ବିଷୟ ଇଏଫଏଏ ତଥା କାରାଙ୍କୁ ଜଣାଇଦେବେ ।

**୩ୟ ପର୍ଯ୍ୟାୟ- ଏସିଏ ଦ୍ୱାରା ମଞ୍ଜୁରି ପ୍ରଦାନ-** ରିପା ଗୋଟିଏ ଶିଶୁକୁ ଆନ୍ତର୍ଦେଶୀୟ ପୋଷ୍ୟତା ପାଇଁ ହସ୍ତାନ୍ତର କରିବା ପୂର୍ବରୁ ଏସିଏ କୁ ଯୋଗାଯୋଗ କରିବ; ଉଦ୍ଦେଶ୍ୟ ହେଲା, କାଳେ ସେହି ଶିଶୁକୁ ସଦେଶରେ ପୋଷ୍ୟତାର ସୁଯୋଗ ମିଳିଯିବ । ଯଦି ଶିଶୁଟି ଆଇନ୍ ଦୃଷ୍ଟିରୁ ପୋଷ୍ୟ ହେବା ପାଇଁ ମୁକ୍ତ ଅଛି, ତେବେ ଏସିଏ ଚେଷ୍ଟା କରିବ ୩୦ ଦିନ ଭିତରେ ତା' ପାଇଁ ଭାରତୀୟ ପିତାମାତା ଯୋଗାତ କରିବାକୁ । ଯଦି ତାହା ସମ୍ଭବ ନହୁଏ, ତେବେ ଏସିଏ ଶିଶୁଟିର ଆନ୍ତର୍ଦେଶୀୟ ପୋଷ୍ୟତା ସପକ୍ଷରେ ମଞ୍ଜୁରି ପ୍ରଦାନ କରିବ । ୬ ବର୍ଷରୁ ଉର୍ଦ୍ଧ୍ୱ ବୟସ୍କ ପିଲା, ଭାଇଭଉଣୀ ବା

ଯାଆଁଳା ପିଲା ଅଥବା ବିକଳାଙ୍ଗତା ଥିବା ପିଲା କ୍ଷେତ୍ରରେ ଏସିଏ ୧୦ଦିନ ଭିତରେ ନିଜର ମଞ୍ଜୁରି ପ୍ରଦାନ କରିବ । ଯଦି ସାଧାରଣ ପିଲା କ୍ଷେତ୍ରରେ ଏସିଏ ମଞ୍ଜୁରି ୩୦ଦିନ ଭିତରେ ନମିଳେ ତେବେ ଧରି ନିଆଯିବ ଯେ ଉଚ୍ଚ ପିଲାର ଆକ୍ରମଣୀୟ ପୋଷ୍ୟତା ଉପରେ ଏସିଏ ର କୌଣସି ଆପତ୍ତି ନାହିଁ । ଯଦି ସଂପୂର୍ଣ୍ଣ ଦମ୍ପତି ପ୍ରବାସୀ ଭାରତୀୟ ହୋଇଥାନ୍ତି ଏବଂ ତାଙ୍କ ଭିତରୁ ଜଣଙ୍କର ଭାରତୀୟ ପାସ୍‌ପୋର୍ଟ ଥାଏ, ତେବେ ସେହି ଦମ୍ପତିଙ୍କ କ୍ଷେତ୍ରରେ ଏସିଏ ମଞ୍ଜୁରି ଆବଶ୍ୟକ ନାହିଁ, କିନ୍ତୁ ସେମାନଙ୍କୁ ନିୟମିତ ନିର୍ଦ୍ଦେଶାବଳୀ ଅନୁସରଣ କରିବାକୁ ପଡିବ ।

**ଚତୁର୍ଥ ପର୍ଯ୍ୟାୟ- ରିପା ଦ୍ୱାରା ଶିଶୁ ଅନୁଧ୍ୟାନ ସହିତ ଗୃହ ଅନୁଧ୍ୟାନ ରିପୋର୍ଟ ଭିତରେ ତାଳମେଳ ଯାଞ୍ଚ-** ଯଦି ରିପା ଦ୍ୱାରା ଯାଞ୍ଚରୁ ତାଳମେଳ ଅଛି ବୋଲି ଜଣାପଡେ, ତେବେ ରିପା ସମଗ୍ର ରିପୋର୍ଟକୁ କାରା ନିକଟକୁ 'ଆପତ୍ତି ନାହିଁ' ମଞ୍ଜୁରି ପାଇଁ ପଠାଇବ ।

**ପଞ୍ଚମ ପର୍ଯ୍ୟାୟ- କାରା ଦ୍ୱାରା 'ଆପତ୍ତି ନାହିଁ' ମଞ୍ଜୁରି ପ୍ରଦାନ-** ଗୋଟିଏ ଶିଶୁର ପୋଷ୍ୟତା ସଂକ୍ରାନ୍ତୀୟ ଦଲିଲ୍ ପାଇବାର ୧୫ଦିନ ମଧ୍ୟରେ କାରା 'ଆପତ୍ତି ନାହିଁ' ମଞ୍ଜୁରି ଜାରି କରିବ, ଯଦି ଦଲିଲ୍‌ପତ୍ର ସବୁଦୃଷ୍ଟିରୁ ଠିକ୍ ଥାଏ । ଯଦି କାରା କୌଣସି ପ୍ରଶ୍ନ ଉତ୍ଥାପନ କରେ ତେବେ ରିପା ୧୦ଦିନ ଭିତରେ ତାହାର ଜବାବ୍ ଦେବ । କୌଣସି ଭାରତୀୟ ଶିଶୁ ଅବସ୍ଥାପନ ସଂସ୍ଥା ଗୋଟିଏ ଶିଶୁର ପୋଷ୍ୟତା ପାଇଁ ଆବେଦନ ଅଦାଲତରେ ଦାଖଲ କରିପାରିବନି ଯଦି ସେଥିପାଇଁ କାରା ଠାରୁ 'ଆପତ୍ତି ନାହିଁ' ମଞ୍ଜୁରି ମିଳିନଥାଏ ।

**ଷଷ୍ଠ ପର୍ଯ୍ୟାୟ- ଅଦାଲତରେ ଆବେଦନ ଦାଖଲ-** କାରା ଠାରୁ 'ଆପତ୍ତି ନାହିଁ' ମଞ୍ଜୁରି ମିଳିବା ପରେ ରିପା ୧୫ଦିନ ମଧ୍ୟରେ ସଂପୂର୍ଣ୍ଣ ଅଦାଲତରେ ପୋଷ୍ୟତା ବା ଅଭିଭାବକତ୍ୱ ପାଇଁ ଆବେଦନ ଦାଖଲ କରିବ । ସେହି ଅଦାଲତ ଶିଶୁଟିକୁ ଗୋଟିଏ ବିଦେଶୀ ଦମ୍ପତି ହାତରେ ପୋଷ୍ୟତା ଉଦ୍ଦେଶ୍ୟରେ ସମର୍ପଣ କରିବା ପାଇଁ ଆଦେଶ ଦେଇପାରନ୍ତି । ସୁପ୍ରିମ କୋର୍ଟଙ୍କ ନିର୍ଦ୍ଦେଶ ଅନୁଯାୟୀ ସଂପୂର୍ଣ୍ଣ ଅଦାଲତ ଏଭଳି ଏକ ଆବେଦନକୁ ୨ମାସ ଭିତରେ ଫାଇସଲା କରିବେ ।

**ସପ୍ତମ ପର୍ଯ୍ୟାୟ- ପାସ୍‌ପୋର୍ଟ ଏବଂ ଭିସା-** ସଂପୂର୍ଣ୍ଣ ଶିଶୁର ଏକ ଭାରତୀୟ ପାସ୍‌ପୋର୍ଟ ପାଇଁ ରିପା ଆଞ୍ଚଳିକ ପାସ୍‌ପୋର୍ଟ ଅଫିସ୍‌ରେ ଆବେଦନ ଦାଖଲ କରିବ । ସଂପୂର୍ଣ୍ଣ ପାସ୍‌ପୋର୍ଟ ଅଫିସ୍ ୧୦ଦିନ ଭିତରେ ପାସ୍‌ପୋର୍ଟ ପ୍ରଦାନ କରିବେ । ଏହାପରେ ଭାରତରେ ଅବସ୍ଥିତ ସଂପୂର୍ଣ୍ଣ ଦେଶର କନସୁଲେଟ୍/ ଏମ୍ବାସି/ ହାଇ କମିଶନଙ୍କ କାର୍ଯ୍ୟାଳୟ ଉଚ୍ଚ ଶିଶୁ ପାଇଁ ଭିସା ଯୋଗାଇଦେବେ ।

**ଅଷ୍ଟମ ପର୍ଯ୍ୟାୟ- ପୋଷ୍ୟତା ଗ୍ରହଣକାରୀ ଦେଶକୁ ଶିଶୁର ବହିର୍ଗମନ-** ପୋଷ୍ୟତା ଗ୍ରହଣ ପାଇଁ ଆବେଦନ କରିଥିବା ପିତାମାତା ଭାରତକୁ ଆସିବେ ଏବଂ ଶିଶୁକୁ ଧରି ନିଜ ଦେଶକୁ ଫେରିଯିବେ ।

**ବିଦେଶକୁ ପୋଷ୍ୟତା ପାଇଁ ଯାଉଥିବା ଶିଶୁର ଅଧିକାରସମୂହ**

ଅଦାଲତ ସଂପୂର୍ଣ୍ଣ ପୋଷକ ଦମ୍ପତିଙ୍କୁ ଶିଶୁର ପିତାମାତା ଭାବେ ନିୟୁତ୍ତ କରି ଜାରି କରିଥିବା ଆଦେଶରେ ଉଚ୍ଚ ଦମ୍ପତିଙ୍କ ତରଫରୁ ଏକ ଅଙ୍ଗୀକାର ନିହିତ ରହିବ ଯେ, ସେମାନେ ଶିଶୁର ସର୍ବୋତ୍ତମ ସାର୍ଥର ସୁରକ୍ଷା ପ୍ରତି ଦୃଷ୍ଟି ଦେବେ ତଥା ଆଦେଶର ଦୁଇବର୍ଷ ଭିତରେ ଶିଶୁକୁ ସେମାନଙ୍କ ଦେଶର ଆଇନ୍ ଅନୁଯାୟୀ ପୋଷ୍ୟସନ୍ତାନ ରୂପେ ମାନ୍ୟତା ଦିଆଯିବ । ଏପ୍ରକାର ପୋଷ୍ୟତା ସମ୍ପନ୍ନ ହେଲାପରେ ସେହି ଶିଶୁର ସେହି ଦେଶରେ ସମସ୍ତ ପ୍ରକାର ଅଧିକାର ରହିବ, ଯାହାକି ଆନ୍ତର୍ଜାତିକ ଆଇନ୍ ଅନୁଯାୟୀ ସାକୃତ ।

## ଚାଇଲଡ୍-ଲାଭନ୍ ସେବା

ଚାଇଲଡ୍-ଲାଭନ୍ ହେଉଛି ଏକ ୨୪-ଘଣ୍ଟିଆ ଚେଲିଫୋନ୍ ସେବା, ଯାହା ଜରିଆରେ ବିପଦରେ ପଡ଼ିଥିବା ଜଣେ ଶିଶୁ ବା ବାଲୁତ ଅଥବା ତା' ଡରଫରୁ ଜଣେ ସାବାଳକ ବ୍ୟକ୍ତି ମାଗଣା ଚେଲିଫୋନ୍ ନଂ-୧୦୯୮ ଡାଏଲ୍ କରି ସୁରକ୍ଷା ବା ସହାୟତା ଚାହିଁପାରେ । ୧୯୯୬ ଜୁନ୍‌ରୁ ଚାଲୁ ହୋଇଥିବା ଏହି ଜରୁରୀ-କାଳୀନ ସେବା ମାଧ୍ୟମରେ ବିପଦରେ ପଡ଼ିଥିବା ଜଣେ ବାଲୁତକୁ ଉଦ୍ଧାର କରାଯାଇଥାଏ ଏବଂ ପରବର୍ତ୍ତୀ ଅବସ୍ଥାରେ ଉକ୍ତ ବାଲୁତର ଆବଶ୍ୟକତାକୁ ଚାହିଁ ତାର ଦିର୍ଘମିଆଦୀ ପ୍ରୟତ୍ନ ଓ ଅଭ୍ୟାସ ଉଦ୍ଦେଶ୍ୟରେ କୌଣସି ସରକାରୀ ବା ବେସରକାରୀ ସଂସ୍ଥାରେ ସ୍ଥାନିତ କରାଯାଇଥାଏ । ଭାରତ ସରକାର ଓ ସମାଜସେବୀ ସଂଗଠନର ମିଳିତ ଆନୁକୂଲ୍ୟରେ ପରିଚାଳିତ ଏହି ସେବା ବର୍ତ୍ତମାନ ଦେଶର ୭୪ଟି ସହରରେ କାର୍ଯ୍ୟରତ ଅଛି ଏବଂ ୨୦୨୦ ମସିହା ସୁଦ୍ଧା ଏହି ସେବା ଦେଶର ସମସ୍ତ ସହରକୁ ସଂପ୍ରସାରିତ ହେବାର ଯୋଜନା ରହିଛି । ଓଡ଼ିଶାରେ ବର୍ତ୍ତମାନ ୩ଟି ସହର, ପୁରୀ, ଭୁବନେଶ୍ୱର ଓ କଟକରେ ଏହି ସେବା ଭାରତ ସରକାରଙ୍କ ମହିଳା ଓ ବାଲୁତ ମହାଶାଳୟ ଠାରୁ ଅନୁଦାନ ହାସଲ କରୁଥିବା ୩ଟି ବେସରକାରୀ ସଂସ୍ଥା ଦ୍ୱାରା ପରିଚାଳିତ ହେଉଛି । ବିପଦ ବା ଦୁସ୍ଥିତିର ସମ୍ମୁଖୀନ ବାଲୁତମାନଙ୍କୁ ଏହା ଚିକିତ୍ସା ଓ ଆଶ୍ରୟ ଯୋଗାଇଦେବା ସହିତ ନିଖୋଜ ବାଲୁତମାନଙ୍କୁ ଠାବ କରିବା, ନିସହାୟ ଶିଶୁମାନଙ୍କୁ ସାନ୍ତ୍ୱନା ଓ ପରାମର୍ଶ ଦେବା ତଥା ଆବଶ୍ୟକ ସ୍ଥଳେ ସେମାନଙ୍କୁ ଉପଯୁକ୍ତ ବିଶେଷଜ୍ଞ ଓ ସଂସ୍ଥାମାନଙ୍କ ନିକଟକୁ ପଠାଇବା ଇତ୍ୟାଦି ସେବାମାନ ଯୋଗାଇ ଆସୁଛି ।

ସଂକଟରେ ପଡ଼ିଥିବା ଗୋଟିଏ ବାଲୁତକୁ ଉଦ୍ଧାର କଲାପରେ ତାକୁ ବାଲୁତ କଲ୍ୟାଣ କମିଟି ବା କିଶୋର ନ୍ୟାୟ ପରିଷଦ ସମ୍ମୁଖରେ ହାଜର କରିବାକୁ ପଡ଼ିଥାଏ । କେତେକ ସ୍ଥଳରେ ଥାନାକୁ ଯିବା ଆବଶ୍ୟକ ହୋଇପାରେ ଏବଂ ତାକୁ ଭୁରୁତ୍ୱ ଚିକିତ୍ସା ପାଇଁ ହସ୍ପିଟାଲରେ ଭର୍ତ୍ତି କରିବାକୁ ପଡ଼ିପାରେ । ଯେଉଁସବୁ ବାଲୁତଙ୍କୁ ଏହି ସେବା ମାଧ୍ୟମରେ ସୁରକ୍ଷା ଦିଆଯାଇପାରେ, ସେମାନେ ହେଲେ ପରିତ୍ୟକ୍ତ ଶିଶୁ, ନିରାଶ୍ରିତ ଶିଶୁ, ନିଖୋଜ ହୋଇଥିବା ଶିଶୁ, ଘରେ ବା ବାହାରେ ଶାରିରୀକ ବା ମାନସିକ ନିର୍ଯ୍ୟାତନା ଭୋଗୁଥିବା ବାଲୁତ ଅଥବା ଶିଶୁଶ୍ରମ ବା ଯୈନ କାରବାର ପାଇଁ ଚାଲାଣ କରାହେଉଥିବା ବାଲୁତ ଇତ୍ୟାଦି ।

ଭାରତ ସରକାରଙ୍କ ପରିସଂଖ୍ୟାନରୁ ଜଣାପଡେ ଯେ, ୧୯୯୬ରୁ ୨୦୦୬ ଭିତରେ ଚାଇଲଡ୍-ଲାଭନ୍ ମାଧ୍ୟମରେ ମୋଟ ୯୬ଲକ୍ଷ ୩୦ହଜାର ଫୋନ୍-କଲ୍ ଉପରେ ପଦକ୍ଷେପ ନିଆଯାଇଛି, ସେଥିମଧ୍ୟରୁ ଶତକଡା ୨ କ୍ଷେତ୍ରରେ ଉଦ୍ଧାର, ଚିକିତ୍ସା, ମୃତ୍ୟୁ ଓ ନିଖୋଜ ଭଳି ସମସ୍ୟା ଜଡ଼ିତ ଥିଲା । ଶତକଡା ୧.୭ କ୍ଷେତ୍ରରେ ଭାବଗତ ଅସୁନ୍ଦଳନ ଦେଖାଯାଇଥିଲା ଏବଂ ଶତକଡା ୧୫.୮ କ୍ଷେତ୍ରରେ ଏହି ସେବା ସଂବନ୍ଧରେ ସୂଚନା ପଚରାଯାଇଥିଲା । କିନ୍ତୁ ମୋଟ ଫୋନ୍-କଲ୍‌ର ଏକ ବହୁଳାଂଶ ଥିଲା ସଂପୃକ୍ତ ଶିଶୁ ଅବସ୍ଥା ବିଷୟରେ ପଚାରିବା ଏବଂ କଥାବାର୍ତ୍ତା କରିବା ଇତ୍ୟାଦି । ଓଡ଼ିଶା ସରକାରଙ୍କ ପରିସଂଖ୍ୟାନ ଅନୁଯାୟୀ, ୨୦୦୪ ମସିହାରେ ମୋଟ କଲ୍ ସଂଖ୍ୟା ଥିଲା ୨୨,୨୮୪, ସେଥିମଧ୍ୟରୁ ୬୧୭ଟି ମେଡିକାଲ୍ ସହାୟତା, ୨୬୧ଟି ଆଶ୍ରୟ, ୧୯୫ଟି ନିଖୋଜ କେଶ୍, ୧୩୬ଟି ମାନସିକ ଅସୁନ୍ଦଳନ, ୬୩୯ଟି ରେଫରାଲ୍ ସେବା, ଓ ୧୮୪ଟି ପୁନରାପଣ ସଂପର୍କିତ ହୋଇଥିବା ବେଳେ ୨୦୨୫୦ଟି କଲ୍ ଅନ୍ୟସବୁ ପ୍ରସଙ୍ଗକୁ କେନ୍ଦ୍ର କରି ଆସିଥିଲା ।

## ଛାତ୍ରଛାତ୍ରୀଙ୍କ ପାଇଁ ଶିକ୍ଷା ଓ ବୃତ୍ତି ସହାୟତା

### ସଫେଇ କର୍ମଚାରୀଙ୍କ ସନ୍ତାନମାନଙ୍କ ପାଇଁ ପ୍ରାକ୍-ମାଟ୍ରିକ୍ ବୃତ୍ତି

ଭାରତ ସରକାରଙ୍କ ସାମାଜିକ ନ୍ୟାୟ ଓ ସଶକ୍ତୀକରଣ ମନ୍ତ୍ରାଳୟ ଦ୍ୱାରା ପରିଚାଳିତ ଏହି କ୍ଷେତ୍ର ଅଧୀନରେ ଜଣେ ସଫେଇ କର୍ମଚାରୀଙ୍କ ସମସ୍ତ ପିଲାମାନଙ୍କୁ ମାଟ୍ରିକ୍ ପର୍ଯ୍ୟନ୍ତ ଶିକ୍ଷାଲାଭ ପାଇଁ ଏହି ବୃତ୍ତି ମିଳିପାରିବ । କେନ୍ଦ୍ର ସରକାର ଏହି ବୃତ୍ତି ପ୍ରଦାନ ବାବଦରେ ରାଜ୍ୟ ଓ କେନ୍ଦ୍ରାଞ୍ଚଳ ସରକାରମାନଙ୍କୁ ଶତକଡା ଶହେ ସହାୟତା ଦେଉଛନ୍ତି । ବର୍ତ୍ତମାନ ଦେଶରେ ୬ଲକ୍ଷରୁ ଊର୍ଦ୍ଧ୍ୱ ପିଲା ଏହି ବୃତ୍ତି ପାଇ ପାରୁଛନ୍ତି । ୧.୪.୨୦୦୮ ରୁ ସଂଶୋଧିତ ହୋଇଥିବା ମତେ ବର୍ତ୍ତମାନ ଜଣେ ଦିବାଧ୍ୟାୟା ଛାତ୍ରକୁ ମାସକୁ ୧୧୦ଟଙ୍କା ମିଳୁଛି ଏବଂ ଛାତ୍ରାବାସର ଅନ୍ତେବାସୀକୁ ମାସକୁ ୭୦୦ଟଙ୍କା ମିଳୁଛି । ବାର୍ଷିକ ଆଡହକ୍ ମଞ୍ଜୁରି ବର୍ତ୍ତମାନ ଦିବାଧ୍ୟାୟା ଛାତ୍ରକୁ ୭୫୦ଟଙ୍କା ଓ ଛାତ୍ରାବାସର ଅନ୍ତେବାସୀକୁ ଏକ ହଜାର ଟଙ୍କା ମିଳୁଛି ।

### ବାବୁ ଜଗଜୀବନ ରାମ ହଷ୍ଟେଲ୍ ନିର୍ମାଣ ଯୋଜନା

ତୃତୀୟ ପଞ୍ଚବାର୍ଷିକ ଯୋଜନା କାଳରୁ ଅନୁସୂଚୀତ ଜାତିର ଝିଅମାନଙ୍କ ପାଇଁ ତଥା ୧୯୮୯-୯୦ ମସିହାରୁ ପୁଅମାନଙ୍କ ପାଇଁ ଛାତ୍ରାବାସ ନିର୍ମାଣ କାର୍ଯ୍ୟକ୍ରମ ଚାଲୁ ରହିଥିଲା । ଅନୁସୂଚୀତ ଜାତିର ଛାତ୍ରଛାତ୍ରୀମାନଙ୍କ ପାଇଁ ଛାତ୍ରାବାସ ନିର୍ମାଣ ପାଇଁ କେନ୍ଦ୍ର ସରକାରଙ୍କ ସାମାଜିକ ନ୍ୟାୟ ଓ ସଶକ୍ତୀକରଣ ମନ୍ତ୍ରାଳୟ ଦ୍ୱାରା ଏହି କେନ୍ଦ୍ରୀୟ ସହାୟତା କାର୍ଯ୍ୟକ୍ରମ ୧.୧.୨୦୦୮ ରୁ ସଂଶୋଧିତ ରୂପରେ ଚାଲୁ ହୋଇଛି । ଏହି ସଂଶୋଧନ ଅନୁଯାୟୀ ମାଧ୍ୟମିକ ଓ ଉଚ୍ଚ ମାଧ୍ୟମିକ ସ୍କୁଲ୍ ତଥା କଲେଜ ଓ ବିଶ୍ୱବିଦ୍ୟାଳୟରେ ପଢୁଥିବା ଅନୁସୂଚୀତ ଜାତିର ଝିଅ ମାନଙ୍କ ପାଇଁ ଛାତ୍ରାନିବାସ ନିର୍ମାଣ, ସଂପ୍ରସାରଣ ଓ ମରାମତି ପାଇଁ ରାଜ୍ୟ, କେନ୍ଦ୍ରାଞ୍ଚଳ ତଥା କେନ୍ଦ୍ରୀୟ ବିଶ୍ୱବିଦ୍ୟାଳୟମାନଙ୍କୁ ଶତକଡା ୧୦୦ ଏବଂ ମାନ୍ୟତାପ୍ରାପ୍ତ (ଡିମଡ୍) ବିଶ୍ୱବିଦ୍ୟାଳୟ ତଥା ଘରୋଇ ସଂସ୍ଥାମାନଙ୍କୁ ଶତକଡା ୯୦ ଆର୍ଥିକ ସହାୟତା ମିଳିବ ଏବଂ ପୂର୍ବ ବ୍ୟବସ୍ଥାରେ ଥିବା ୫ବର୍ଷ ପରିବର୍ତ୍ତେ ୨ବର୍ଷ ଭିତରେ ନିର୍ମାଣ କାର୍ଯ୍ୟ ସମ୍ପାଦିତ ହେବ ବୋଲି ଧାର୍ଯ୍ୟ କରାଯାଇଛି । ଅନ୍ୟପଟରେ ପୁଅପିଲାମାନଙ୍କ ପାଇଁ ଉଭୟ କେନ୍ଦ୍ର ଓ ରାଜ୍ୟ ଭିତରେ ଶତକଡା ୫୦ : ୫୦ ଭିତରେ ବ୍ୟୟ ବହନ କରାଯିବ, କିନ୍ତୁ କେନ୍ଦ୍ରାଞ୍ଚଳକୁ ସଂପୂର୍ଣ୍ଣ ସହାୟତା ମିଳିବ । କେନ୍ଦ୍ରୀୟ ବିଶ୍ୱବିଦ୍ୟାଳୟକୁ ଶତକଡା ୯୦ ଏବଂ ରାଜ୍ୟ ବିଶ୍ୱବିଦ୍ୟାଳୟ କ୍ଷେତ୍ରରେ କେନ୍ଦ୍ର ୪୫, ରାଜ୍ୟ ୪୫ ଓ ସଂପୂର୍ଣ୍ଣ ବିଶ୍ୱବିଦ୍ୟାଳୟ ୧୦ ଅନୁପାତରେ ବ୍ୟୟ ବହନ କରାଯିବ । ଏହାଛଡା ପ୍ରତି ବିଦ୍ୟାର୍ଥୀ ପାଇଁ ଖଟ, ଟେବୁଲ୍ ଏବଂ ଟେୟାର ବାବଦକୁ ୨୫୦୦ଟଙ୍କାର ଏକକାଳୀନ ମଞ୍ଜୁରି ମିଳିବ । ସମସ୍ତ ହଷ୍ଟେଲର ରକ୍ଷଣାବେକ୍ଷଣ ସଂପୂର୍ଣ୍ଣ ରାଜସ୍ୱସରକାର ଉପରେ ନ୍ୟସ୍ତ ରହିବ । ମଞ୍ଜୁରି ଅର୍ଥରାଶି କେବଳ ଏନ୍.ଜି.ଓ. ବା ମାନ୍ୟତାପ୍ରାପ୍ତ ବିଶ୍ୱବିଦ୍ୟାଳୟକୁ ୨ଟି କିସିରେ ମିଳିବ, କିନ୍ତୁ ରାଜ୍ୟ ବା କେନ୍ଦ୍ରାଞ୍ଚଳ ସରକାର ତଥା କେନ୍ଦ୍ରୀୟ ବା ରାଜ୍ୟ ବିଶ୍ୱବିଦ୍ୟାଳୟକୁ ଏହା ଗୋଟିଏ କିସିରେ ମିଳିବ । ଯେଉଁସବୁ ଅଞ୍ଚଳରେ ଅନୁସୂଚୀତ ଜାତିର ମହିଳାମାନଙ୍କ ଭିତରେ କମ୍ ସାକ୍ଷରତା ଥିବ, ସେହିସବୁ ଅଞ୍ଚଳରେ ବାଳିକା ହଷ୍ଟେଲ୍ ଗୁଡିକ ସ୍ଥାପିତ ହେବ ଏବଂ ଏତାଦୃଶ ପ୍ରତି ହଷ୍ଟେଲ୍ ଶିକ୍ଷାନୁଷ୍ଠାନର ୨୦ ମିଟର୍ ବ୍ୟାପାର୍ଶ୍ୱ ଭିତରେ ଅବସ୍ଥିତ ହେବ ।

### ଅନୁସୂଚୀତ ଜାତିର ଛାତ୍ରଛାତ୍ରୀମାନଙ୍କୁ ଉତ୍କର୍ଷ ଶିକ୍ଷାଲାଭ ପାଇଁ କେନ୍ଦ୍ରୀୟ ବୃତ୍ତି (ଜୁନ୍ ୨୦୦୭ରୁ ପ୍ରଚଳିତ)

ସାମାଜିକ ନ୍ୟାୟ ଓ ସଶକ୍ତୀକରଣ ମନ୍ତ୍ରାଳୟ ଦ୍ୱାରା ଚିହ୍ନିତ ହୋଇଥିବା ଦେଶର କେତେକ ଉଭୟ ସରକାରୀ ଓ ଘରୋଇ ଉତ୍କର୍ଷ-ବାହା ଶିକ୍ଷାନୁଷ୍ଠାନରେ ଦ୍ୱାଦଶ ଶ୍ରେଣୀ ପରବର୍ତ୍ତୀ ଶିକ୍ଷାକ୍ରମରେ ନାମ ଲେଖାଉଥିବା ଅନୁସୂଚୀତ ଜାତିର ଛାତ୍ରଛାତ୍ରୀଙ୍କୁ ଏହି ବୃତ୍ତି ମିଳିବ । ଏହି ବୃତ୍ତି ମଧ୍ୟରେ ତା'ର ମାସିକ ଦରମା, ରହିବା ଓ ଖାଇବା, ବହିପତ୍ର ଓ ଗୋଟିଏ କମ୍ପ୍ୟୁଟରର ସୁବିଧା ଅନ୍ତର୍ଭୁକ୍ତ । ଏହିଭଳି ୧୮୩ଟି ଶିକ୍ଷାନୁଷ୍ଠାନକୁ କେନ୍ଦ୍ର ସରକାର ଚିହ୍ନଟ କରିଛନ୍ତି । ସେଗୁଡିକ ଭିତରେ ଇଞ୍ଜିନିଅରିଂ, ଚିକିତ୍ସା, ଆଇନ୍, ପରିଚାଳନା, କୃଷିବିଜ୍ଞାନ, ମୌଳିକ ଗବେଷଣା, ଫେସନ୍ ଡିଜାଇନ୍,

ପାଇଲଟ୍ ବିଦ୍ୟା ଇତ୍ୟାଦି ଶିକ୍ଷା ପ୍ରଦାନ କରୁଥିବା ଅନୁଷ୍ଠାନ ଅନ୍ତର୍ଭୁକ୍ତ । ସଂପୃକ୍ତ ଛାତ୍ରର ପରିବାରର ମୋଟ ବାର୍ଷିକ ଆୟ ୨ ଲକ୍ଷରୁ ଥିକ ହୋଇନଥିବ । ଥରେ ବୃତ୍ତି ମଞ୍ଜୁର ହେଲେ ତାହା ସଂପୃକ୍ତ ପିଲା ବର୍ଷକୁ ବର୍ଷ ପରୀକ୍ଷାରେ ପାସ କରୁଥିଲେ ତା'ର ଶିକ୍ଷାକ୍ରମ ଶେଷ ହେବା ପର୍ଯ୍ୟନ୍ତ ମିଳୁଥିବ । ପ୍ରତିବର୍ଷ ୧୨୫୦ ଜଣ ନୂତନ ପ୍ରାର୍ଥୀଙ୍କୁ ଏହି ବୃତ୍ତି ମିଳିବ । ଏହି ବୃତ୍ତି ପୁରାପୁରି କେନ୍ଦ୍ର ସରକାର ବହନ କରିବେ ଓ ତାହା ସଂପୃକ୍ତ ଶିକ୍ଷାନୁଷ୍ଠାନକୁ ସିଧାସଳଖ ପଠାଇ ଦିଆଯିବ । ପ୍ରତି ବର୍ଷ ସଂପୃକ୍ତ ଶିକ୍ଷାନୁଷ୍ଠାନ ଯୋଗ୍ୟ ପ୍ରାର୍ଥୀଙ୍କ ତାଲିକା କେନ୍ଦ୍ର ସରକାରଙ୍କୁ ପଠାଇବେ ଏବଂ ସେହି ତାଲିକା ଭିତରୁ କେନ୍ଦ୍ର ସରକାର ବୃତ୍ତି ମଞ୍ଜୁର କରିବେ ।

**ଅନୁସୂଚୀତ ଜାତି ଓ ଜନଜାତିର ଛାତ୍ରଛାତ୍ରୀଙ୍କ ମେଧାବିକାଶ ପାଇଁ କେନ୍ଦ୍ରୀୟ ବୃତ୍ତି**

ଏହି କ୍ଷେତ୍ର ଅଧୀନରେ ରାଜ୍ୟ ମାନଙ୍କ ଜରିଆରେ ଅନୁସୂଚୀତ ଜାତି ଓ ଜନଜାତିର ସଂପୃକ୍ତ ଛାତ୍ରଛାତ୍ରୀମାନଙ୍କୁ ଶତକଡା ଶହେ ସହାୟତା ମିଳିଥାଏ । ଆବାସିକ ବିଦ୍ୟାଳୟରେ ଏକାଦଶ ଓ ଦ୍ଵାଦଶ ଶ୍ରେଣୀରେ ପଢୁଥିବା ଏହି ଛାତ୍ରଛାତ୍ରୀ ମାନଙ୍କୁ ଅଭାବ-ପୂରଣ କୋଟିଂ ଜରିଆରେ ସେମାନଙ୍କର ଶିକ୍ଷା ଆହରଣରେ ଅଭାବ ଦୂର କରାଯାଇଥାଏ ତଥା ସତନ୍ତ୍ର କୋଟିଂ ଜରିଆରେ ସେମାନଙ୍କୁ ଇଞ୍ଜିନିଅରିଂ ବା ଟିକିସ୍ଵାବିଜ୍ଞାନ ଭଳି ଉଚ୍ଚମାନର ପେଷାଦାରୀ କୋର୍ସରେ ଭର୍ତ୍ତି ହେବାପାଇଁ ସେମାନଙ୍କର ପ୍ରତିଯୋଗିତାମୂଳକ କ୍ଷମତାକୁ ବୃଦ୍ଧି କରାଯାଇଥାଏ ।

ପ୍ରତି ରାଜ୍ୟ ଗୋଟିଏ ଅଞ୍ଚଳରେ ଅନୁସୂଚୀତ ଜାତି ଓ ଜନଜାତିର ଜନସଂଖ୍ୟାକୁ ଭିତ୍ତି କରି ସେଠାରେ କେଉଁକେଉଁ ସ୍କୁଲର ଛାତ୍ରଛାତ୍ରୀ ମାନଙ୍କୁ ଏହି ସୁବିଧା ମିଳିବ, ତାହା ଠିକ୍ କରିବେ । ପ୍ରତି ରାଜ୍ୟ ସ୍କୁଲଗୁଡ଼ିକୁ ଚୟନ କରି ସେଗୁଡ଼ିକର ତାଲିକା କେନ୍ଦ୍ରକୁ ପଠାଇବେ ଏବଂ କେନ୍ଦ୍ର ତା'ର ସମ୍ବଳର ସୀମା ତଥା ପ୍ରତି ରାଜ୍ୟ ପାଇଁ ଧାର୍ଯ୍ୟ ହୋଇଥିବା ସଂଖ୍ୟା ଭିତ୍ତିରେ ଅର୍ଥମଞ୍ଜୁର କରିବେ । ପ୍ରଥମେ ୧୦୪୫ଜଣ ଛାତ୍ରଛାତ୍ରୀଙ୍କ ପାଇଁ ଏହି ସୁବିଧା ମିଳିବ ବୋଲି ସ୍ଥିର ହୋଇଛି । ଯେଉଁସବୁ ସ୍କୁଲରେ ଉତ୍ତମ ଆବାସିକ ଓ ଶିକ୍ଷାଦାନ ବ୍ୟବସ୍ଥା ଥିବ, ସେଗୁଡ଼ିକୁ ହିଁ ଚୟନ କରାଯିବ । କେନ୍ଦ୍ରୀୟ ବିଦ୍ୟାଳୟଗୁଡ଼ିକୁ ମଧ୍ୟ ଚୟନ କରାଯାଇପାରେ । କିନ୍ତୁ ଏଭଳି ସ୍କୁଲକୁ ଚୟନ କରାଯିବ, ଯେଉଁଠାରେ ଅନୁସୂଚୀତ ଜାତି ଓ ଜନଜାତିର ପିଲାମାନଙ୍କ ଚଳିବା ପାଇଁ ଅନୁକୂଳ ପରିବେଶ ଥିବ । ଯଦି ଅତିରିକ୍ତ ଶିକ୍ଷାଦାନ ପାଇଁ କୌଣସି ସ୍କୁଲରେ ଉପଯୁକ୍ତ ସଂଖ୍ୟକ ଶିକ୍ଷକ ନଥିବେ, ତେବେ ସଂପୃକ୍ତ ସ୍କୁଲ ଆଖପାଖ ସ୍କୁଲ ମାନଙ୍କରୁ ଶିକ୍ଷକମାନଙ୍କୁ, ଏପରିକି ବିଷୟ ବିଶାରଦମାନଙ୍କୁ ଏଥିପାଇଁ ନିୟୋଜନ କରିପାରିବେ । ଏଭଳି ନିୟୋଜିତ ହୋଇଥିବା ପ୍ରତି ଶିକ୍ଷକ ସପ୍ତାହରେ ପ୍ରତି ପିଲା ପିଛା ଅନୁଧାନ ୧୦ରୁ ୧୨ ଘଣ୍ଟା ସମୟ ଦେବେ ।

ପ୍ରତି ବିଦ୍ୟାର୍ଥୀ ପାଇଁ ବର୍ଷକୁ ୧୫ହଜାର ଟଙ୍କା ମିଳିବ, ଯାହା ଭିତରେ ପ୍ରତିମାସରେ ରହିବା ଏବଂ ଖାଇବା ଖର୍ଚ୍ଚ ବାବଦକୁ ୫୦୦ଟଙ୍କା ହିସାବରେ ୧୦ମାସ ପାଇଁ ୫ହଜାର ଟଙ୍କା, ପ୍ରତି ମାସରେ ପକେଟ୍ ଖର୍ଚ୍ଚ ବାବଦକୁ ୧୦୦ଟଙ୍କା ହିସାବରେ ୧୦ମାସ ପାଇଁ ଏକ ହଜାର ଟଙ୍କା, ବହି ଓ ବର୍ଷକର ବହି ଓ ଖାତାପତ୍ର ବାବଦକୁ ୨ହଜାର ଟଙ୍କା, ଏବଂ ପ୍ରଧାନ ଶିକ୍ଷକଙ୍କ ସମେତ ସହାୟକ ଶିକ୍ଷକମାନଙ୍କ ପାଇଁ ସମ୍ମାନରାଶି ୭ହଜାର ଟଙ୍କା ଅନ୍ତର୍ଭୁକ୍ତ । ଏହା ଛଡା ପ୍ରତି ରାଜ୍ୟ ବିଦ୍ୟାର୍ଥୀ ଚୟନ କଲାବେଳେ ଅନୁସୂଚୀତ ଜାତି/ଜନଜାତିର ବାଲିକାମାନଙ୍କ ପାଇଁ ଶତକଡା ୩୦ ଏବଂ ବିକଳାଙ୍ଗଙ୍କ ପାଇଁ ଶତକଡା ୩୩ ସ୍ଥାନ ସଂରକ୍ଷିତ ରଖିବେ । ଏହି ସତନ୍ତ୍ର ଶ୍ରେଣୀର ଛାତ୍ରଛାତ୍ରୀଙ୍କ ପାଇଁ ଅତିରିକ୍ତ ଆର୍ଥିକ ସୁବିଧା ରହିଛି । ନବମ ଓ ଦଶମ ଶ୍ରେଣୀରେ ପଢୁଥିବା ଜଣେ ଦୃଷ୍ଟିହୀନ ପିଲା ପାଇଁ ପଠନ ଭଡା ମାସକୁ ୧୦୦ଟଙ୍କା ଓ ଜଣେ ଦିବାଧ୍ୟାୟୀ ବିକଳାଙ୍ଗ ପିଲା ପାଇଁ ଯାତାୟତ ଭଡା ମାସକୁ ୫୦ଟଙ୍କା ମିଳିବ । ଏହାଛଡା ହଷ୍ଟେଲରେ ରହୁଥିବା ଜଣେ ଶାରିରୀକ ଭାବେ ବିକଳାଙ୍ଗ ଛାତ୍ର/ଛାତ୍ରୀକୁ ସହାୟତା କରୁଥିବା ନିର୍ଦ୍ଦିଷ୍ଟ ହଷ୍ଟେଲ କର୍ମଚାରୀଙ୍କୁ ମାସକୁ ୧୦୦ଟଙ୍କା ମିଳିବାର ବ୍ୟବସ୍ଥା ଏହି କ୍ଷେତ୍ରରେ ସ୍ଥାନିତ ହୋଇଛି । ଏହି ସତନ୍ତ୍ର ଶ୍ରେଣୀର ବିଦ୍ୟାର୍ଥୀଙ୍କ ଭିତରେ କୁଷ୍ଠରୁ ଆରୋଗ୍ୟ ଲାଭ କରିଥିବା ପିଲାମାନେ ମଧ୍ୟ ଅନ୍ତର୍ଭୁକ୍ତ ।

**ଅନୁସୂଚୀତ ଜାତିର ପିଲାମାନଙ୍କୁ ମାଟ୍ରିକ୍-ପରବର୍ତ୍ତୀ ଶିକ୍ଷାଲାଭ ପାଇଁ ଛାତ୍ରବୃତ୍ତି**

ପହିଲା ଏପ୍ରିଲ ୨୦୦୩ରୁ ଏହି କେନ୍ଦ୍ରୀୟ କ୍ଷିମ୍ ପ୍ରଚଳିତ ରହିଛି । ଯେଉଁ ଅନୁସୂଚୀତ ଜାତିର ପରିବାରର ବାର୍ଷିକ ଆୟ ଏକ ଲକ୍ଷ ଟଙ୍କାରୁ କମ୍ ହୋଇଥିବ, ସେମାନଙ୍କ ପିଲାମାନେ ଏହି ବୃତ୍ତି ପାଇଁ ଯୋଗ୍ୟ ବିବେଚିତ ହେବେ । ଆତ୍ମ-ନିର୍ଯ୍ୟାସିତ ଛାତ୍ରଛାତ୍ରୀମାନଙ୍କୁ ମଧ୍ୟ କେତେକ ସର୍ତ୍ତ ଅଧୀନରେ ଏହି ବୃତ୍ତି ମିଳିପାରିବ, ଯଦି ସେମାନଙ୍କ ରୋଜଗାର ନିଜ ପିତାମାତାଙ୍କ ରୋଜଗାର ସହିତ ମିଶି ଉପରୋକ୍ତ ବାର୍ଷିକ ଆୟସୀମାକୁ ଅତିକ୍ରମ କରୁନଥାଏ । ଗୋଟିଏ ଦମ୍ପତ୍ତିର ସମସ୍ତ ପିଲାଙ୍କୁ ମଧ୍ୟ ଏହି ବୃତ୍ତି ମିଳିପାରିବ । ଦଶମ ବା ଦ୍ଵାଦଶ ଶ୍ରେଣୀ ପାସ୍ କରି ଉଚ୍ଚଶିକ୍ଷା ଲାଭ ପାଇଁ ଆଶାୟୀ ଛାତ୍ରଛାତ୍ରୀଙ୍କୁ ଏହି ବୃତ୍ତି ମିଳିପାରିବ । କରେସ୍ପଣ୍ଡେନ୍ସ, ଦୂରଦୂରେ ଶିକ୍ଷା ତଥା ଲଗାତାର ଶିକ୍ଷା କାର୍ଯ୍ୟକ୍ରମର ଛାତ୍ରଛାତ୍ରୀମାନଙ୍କୁ ମଧ୍ୟ ଏହି ବୃତ୍ତି ମିଳିପାରିବ । ଗୋଟିଏ କୋର୍ସ୍ ସରିବା ପର୍ଯ୍ୟନ୍ତ ଏହି ବୃତ୍ତି ମିଳି ଚାଲୁଥିବ, ଯଦି ମଝିରେ ଛାତ୍ରର ପରୀକ୍ଷାରେ ଅସଫଳତା ବା ଆଚରଣରେ ଅନିୟମିତତା କାରଣରୁ ତା'ର ବୃତ୍ତିକୁ ବନ୍ଦ କରାଯାଏ ।

ଏହି ବୃତ୍ତି ଯେଉଁମାନଙ୍କୁ ମିଳିବ, ସେମାନଙ୍କୁ ଧର୍ମାଗରେ ବିଭକ୍ତ କରାଯାଇଛି ଏବଂ ସେମାନଙ୍କ ପାଇଁ ତଦନୁଯାୟୀ ବୃତ୍ତିର ପରିମାଣ ସ୍ଥିର କରାଯାଇଛି । ଯେଉଁସବୁ ସହାୟତା ବାବଦରେ ବୃତ୍ତି ମିଳିବ, ସେଗୁଡ଼ିକ ହେଲା ପିଲାଟି ଆବାସିକ ଓ ଖାଦ୍ୟପେୟ ବ୍ୟୟ, ବିକଳାଙ୍ଗତା ଥିବା ପିଲାମାନଙ୍କ ପାଇଁ ଅତିରିକ୍ତ ସହାୟତା, ଚିତ୍ତସନ୍ଦେହ, ଷ୍ଟଡି ଟୁର , ଥେସିସ ଟାଇପ୍ /ମୁଦ୍ରିଣ ଖର୍ଚ୍ଚ, ପୁସ୍ତକ କ୍ରୟ ଭଡା ଓ ବୁକ୍ ବ୍ୟାଙ୍କ ସୁବିଧା ।

ପ୍ରତି ରାଜ୍ୟ ସରକାର ପତିବର୍ଷ ମେ-ଜୁନ୍ ମାସରେ ପ୍ରମୁଖ ଖବରକାଗଜ ଓ ଅନ୍ୟାନ୍ୟ ଗଣମାଧ୍ୟମ ଜରିଆରେ କ୍ଷିମ୍ ବିଶଦ୍ ବିବରଣୀ ସହିତ ଦରଖାସ୍ତ ଆହ୍ଵାନ କରିବେ ଏବଂ ସେଥିରେ ସୂଚୀତ ହୋଇଥିବା ଶେଷ ତାରିଖ ସୁଦ୍ଧା ଆଗ୍ରହୀ ଛାତ୍ରଛାତ୍ରୀମାନେ ରାଜ୍ୟ ସରକାରଙ୍କ ସଂପୃକ୍ତ କର୍ତ୍ତୃପକ୍ଷଙ୍କ ନିକଟରେ ଦରଖାସ୍ତ ଦାଖଲ କରିବେ ।

ଯଦି ଶିକ୍ଷାନୁଷ୍ଠାନର ମୁଖ୍ୟ ଉପାଧିକାରୀ କରନ୍ତି ଯେ ସଂପୃକ୍ତ ଛାତ୍ର ନିଜର ଅନିୟମିତତା ବା ଧର୍ମାପତ୍ତ ଇତ୍ୟାଦିରେ ଯୋଗଦେବା କାରଣରୁ ନିଜର ପାଠପଢ଼ାରେ ସନ୍ତୋଷଜନକ ଅଗ୍ରଗତି କରୁନାହିଁ, ତେବେ ତାକୁ ମିଲୁଥିବା ବୃତ୍ତି ବନ୍ଦ ହୋଇଯାଇପାରେ । ପୁଣି ଯଦି ଜଣାପଡ଼େ ଯେ ଜଣେ ଛାତ୍ର ଭୁଲ୍ ତଥ୍ୟ ଦେଇ ବୃତ୍ତି ହାସଲ କରିଛି, ତେବେ ତା'ଠାରୁ ବୃତ୍ତି ଅର୍ଥ ଫେରସ୍ତ ନିଆଯିବ। ସଙ୍ଗେସଙ୍ଗେ ତାକୁ କଳାତାଲିକାଭୁକ୍ତ କରାଯିବ, ଯାହା ଫଳରେ ସେ ଆଉ କୌଣସି ବୃତ୍ତି ପାଇଁ ହକ୍ଦାର ହେବନାହିଁ । ଗୋଟିଏ ପିଲା ରାଜ୍ୟ ସରକାରଙ୍କ ପୂର୍ବାନୁମତି ନନେଇ ଯଦି କ୍ଷୁଲ୍ କିମ୍ବା କୋର୍ସ୍ ବଦଳାଏ ତେବେ ତାକୁ ମଧ୍ୟ ବୃତ୍ତି ଯୋଗାଣ ବନ୍ଦ କରିଦିଆଯିବ ଏବଂ ତା'ଠାରୁ ପୂର୍ବରୁ ପଇଠ ହୋଇଥିବା ଅର୍ଥରାଶି ଫେରସ୍ତ ଅଣାଯିବ ।

**ସ୍ଵଳ୍ପ-ସାକ୍ଷର ଅଞ୍ଚଳରେ ଅନୁସୂଚୀତ ଜାତିର ଝିଅମାନଙ୍କ ପାଇଁ କେନ୍ଦ୍ରୀୟ ସହାୟତା ପ୍ରାପ୍ତ ସ୍ଵତନ୍ତ୍ର ଶିକ୍ଷା ବିକାଶ କାର୍ଯ୍ୟକ୍ରମ**

ଏହି କାର୍ଯ୍ୟକ୍ରମ ଅଧୀନରେ ପ୍ରତି ବାଲିକା ପାଇଁ ବାର୍ଷିକ ୧୧,୩୪୦/- ସହାୟତା ମଞ୍ଜୁର ହୋଇଥାଏ, ଯେଉଁଥିରେ କି ସଂପୃକ୍ତ ଛାତ୍ରୀର ପାଠପଢ଼ା ସଂକ୍ରାନ୍ତୀୟ ବିଭିନ୍ନ ବ୍ୟୟ ଅନ୍ତର୍ଭୁକ୍ତ , ଯଥା ତାହାର ପିତାମାତାଙ୍କୁ ପ୍ରୋତ୍ସାହନ ପାଇଁ ଅର୍ଥରାଶି, ପିଲାଟି ଖାଦ୍ୟ, ପୋଷାକ ଓ ବିଛଣା ଇତ୍ୟାଦି ପାଇଁ ବ୍ୟୟ ତଥା ସଂରଚନାଗତ ବ୍ୟୟ, ଯଥା ଅନ୍ତେବାସୀ ଝିଅ ପଢୁଥିବା ଅନୁଷ୍ଠାନର ଶୈକ୍ଷଣିକ ଓ ଅଣ-ଶୈକ୍ଷଣିକ କର୍ମଚାରୀଙ୍କୁ ପାରିତୋଷିକ, ଘରଭଡା ଏବଂ ଛାତ୍ରୀନିବାସ ପରିଚାଳନାର ଅନ୍ୟାନ୍ୟ ଖର୍ଚ୍ଚ । ଏହି ବୃତ୍ତି କେବଳ ପ୍ରଥମ ଶ୍ରେଣୀ ପିଲାଙ୍କ ପାଇଁ ଉଦ୍ଦିଷ୍ଟ । ପ୍ରତି କ୍ଷୁଲ୍ ପ୍ରଥମ ଶ୍ରେଣୀରେ ୨୫ଟି ଛାତ୍ରୀ ଭର୍ତ୍ତି କରିଥିବା ଜରୁରୀ । ଅନୁଷ୍ଠାନର ଶତକତା ୯୦ଭାଗ ଛାତ୍ରୀ ଅନୁସୂଚୀତ ଜାତିର ହୋଇଥିବା ବେଳେ

ବାକୀ ଦଶଭାଗ ଅନୁସୂଚୀତ ଜନଜାତିର ହୋଇପାରନ୍ତି । ପିଲାମାନେ ସେହିସବୁ ପରିବାରର ହୋଇଥିବେ, ଯାହାଙ୍କର ପିତାମାତା କିମ୍ବା ସେମାନଙ୍କର ପୂର୍ବପୁରୁଷ ଆଗରୁ ପାଠ ପଢ଼ିନଥିବେ । ଜିଲ୍ଲା ପରିଷଦ ଏହି କ୍ଷେତ୍ରକୁ ପରିଚାଳନା କରିଥାଏ ଏବଂ ଏହି ବାବଦରେ କେନ୍ଦ୍ରରୁ ଶତକଡ଼ା ଶହେ ଅନୁଦାନ ପାଇଥାଏ । ଜିଲ୍ଲା ପରିଷଦ ଏହି କାର୍ଯ୍ୟକ୍ରମ ନିଜେ ନଚେତ୍ ସୁନାମ ଥିବା ଏନ୍.ଜି.ଓ. ମାଧ୍ୟମରେ ପରିଚାଳନା କରିପାରିବ । ପ୍ରତିବର୍ଷ ଆଗ୍ରହୀ ଜିଲ୍ଲା ପରିଷଦ ରାଜ୍ୟ ସରକାରଙ୍କ ଜରିଆରେ କେନ୍ଦ୍ରକୁ ଏହି କ୍ଷେତ୍ର ଅଧୀନରେ ବିହିତ ଫର୍ମରେ ଅନୁଦାନ ପାଇଁ ଆବେଦନ କରିବ ।

**ସ୍ୱଳ୍ପ-ସାକ୍ଷର, ନକ୍ସଲ-ପ୍ରଭାବିତ ଅଞ୍ଚଳରେ ଆଦିବାସୀ ଝିଅମାନଙ୍କ ପାଇଁ ସ୍ୱତନ୍ତ୍ର ଶିକ୍ଷା ବିକାଶ କାର୍ଯ୍ୟକ୍ରମ**

ଆଦିବାସୀ ବ୍ୟାପାର ମନ୍ତ୍ରାଳୟ ଅଧୀନରେ ୨୦୦୮ରୁ ପରିଚାଳିତ ଏହି କାର୍ଯ୍ୟକ୍ରମ ଦେଶର ଚିହ୍ନିତ ୫୪ଟି ଜିଲ୍ଲା ପାଇଁ ଉଦ୍ଦିଷ୍ଟ, ଯେଉଁଠି ଆଦିବାସୀ ଜନସଂଖ୍ୟା ଶତକଡ଼ା ୨୫ରୁ ଅଧିକ ଏବଂ ଆଦିବାସୀ ମହିଳାଙ୍କ ସାକ୍ଷରତା ଶତକଡ଼ା ୩୫ରୁ କମ୍ । ସେହିସବୁ ସ୍ଥାନରେ ସମସ୍ତ ଆଦିବାସୀ ବାଳିକାଙ୍କୁ ସ୍କୁଲରେ ଭର୍ତ୍ତି କରିବାର ଉଦ୍ଦେଶ୍ୟ ରହିଛି । ବିଶେଷ କରି ନକ୍ସଲ ପ୍ରଭାବିତ ଅଞ୍ଚଳକୁ ଏହି କ୍ଷେତ୍ର ଅଧୀନରେ ଅଗ୍ରାଧିକାର ଦିଆଯିବ । ଏନ୍.ଜି.ଓ. ବା ସରକାର ପରିଚାଳିତ ସାକ୍ଷରତା ସଂସ୍ଥା ଦ୍ୱାରା ଏହା କାର୍ଯ୍ୟକାରୀ ହେବ । ଏହି କାର୍ଯ୍ୟକ୍ରମ ଅଧୀନରେ ନିମ୍ନୋକ୍ତ ସୁବିଧାମାନ ଉପଲବ୍ଧ ହେବ-

- ମଧ୍ୟମ ଓ ମାଧ୍ୟମିକ ସ୍କୁଲ ତଥା ପଞ୍ଚାୟତ ସ୍ତରରେ ପ୍ରାଥମିକ ସ୍କୁଲରେ ନିୟମିତ ଭାବେ ପଢ଼ିବା ପାଇଁ ହଷ୍ଟେଲ୍ ସୁବିଧା ;
- ୧୦୦ଜଣ ପ୍ରାଥମିକ ସ୍କୁଲ ଛାତ୍ରୀ ଏବଂ ୧୫୦ଜଣ ମଧ୍ୟମ ଓ ହାଇସ୍କୁଲ ଛାତ୍ରୀଙ୍କ ପାଇଁ ଗୋଟିଏ ଲେଖାଁ ହଷ୍ଟେଲ୍ (ସ୍କୁଲ ନୁହେଁ) ଯଥାକ୍ରମେ ପଞ୍ଚାୟତ ଓ ବ୍ଲକ୍ ସ୍ତରରେ ପ୍ରତିଷ୍ଠା କରାଯିବ, ଏବଂ ଏହି ପ୍ରକାର ହଷ୍ଟେଲ୍‌ର ଦୂରତ୍ୱ ସମତଳ ଅଞ୍ଚଳରେ ଅଧ କିଲୋମିଟର ଏବଂ ପାହାଡ଼ିଆ ଅଞ୍ଚଳରେ ୨ କିଲୋମିଟରରୁ ଅଧିକ ହେବନାହିଁ ;
- ଯେଉଁସ୍ଥଳେ ସର୍ବଶିକ୍ଷା ଅଭିଯାନ କିମ୍ବା ଅନ୍ୟ କୌଣସି ସରକାରୀ କାର୍ଯ୍ୟକ୍ରମ ଅଧୀନରେ ପରିଚାଳିତ ସ୍କୁଲ ୫କିମି ଭିତରେ ନଥାଏ, ସେପରି ସ୍ଥଳେ ଉଭୟ ସ୍କୁଲ ଓ ହଷ୍ଟେଲ୍ ନିର୍ମାଣ ପ୍ରସ୍ତାବ ବିଚାର କରାଯାଇପାରେ ;
- ଯେଉଁସ୍ଥଳେ ଜସ୍ତୁରବା ଗାନ୍ଧି ବାଳିକା ବିଦ୍ୟାଳୟ ପ୍ରତିଷ୍ଠିତ ଥାଏ, ସେପରି ସ୍ଥଳେ ତହିଁର ୫କିମି ବ୍ୟସାହିଁ ଭିତରେ ପ୍ରସ୍ତାବିତ ହଷ୍ଟେଲ୍ ପ୍ରତିଷ୍ଠା କରାଯିବ ନାହିଁ ;
- ଆଦିମ ଆଦିବାସୀ ଅଧ୍ୟୁଷିତ ଅଞ୍ଚଳରେ ପ୍ରାକ୍-ସଂଗୋପିତ କ୍ଷେତ୍ର ସମୟରେ ପ୍ରତିଷ୍ଠିତ ହୋଇଥିବା ଶିକ୍ଷଣିକ ସଂସ୍ଥାଗୁଡ଼ିକ ପୂର୍ବତନ୍ତ୍ର ଚାଲୁରହିବ ;
- ହଷ୍ଟେଲ୍ ନିର୍ମାଣ ପାଇଁ କୌଣସି ଗୃହ ନିର୍ମାଣ ପାଇଁ ଅର୍ଥମଞ୍ଚୁର କରାଯିବ ନାହିଁ । କାର୍ଯ୍ୟାନୁଷ୍ଠାନକାରୀ ସଂସ୍ଥାର ନିଜସ୍ୱ ଗୃହ କିମ୍ବା ଭଡାଗୃହରେ ହଷ୍ଟେଲ୍ ଚାଲିବ । ଯଦି ସଂସ୍ଥାର ନିଜସ୍ୱ ଗୃହ ହୋଇଥାଏ, ତେବେ ଏହାର ଆନୁମାନିକ ବାର୍ଷିକ ଭଡା ଶତକଡ଼ା ୩୦ ଅର୍ଥରାଶି ରକ୍ଷାବେକ୍ଷଣ ବାବଦକୁ ଦିଆଯିବ ।
- କୋଟିଂ ଓ ଚିତ୍ରସନ ବାବଦ ପ୍ରାଥମିକ ଛାତ୍ରୀ ପାଇଁ ୧୦୦ଟଙ୍କା ଓ ମଧ୍ୟମ/ମାଧ୍ୟମିକ ଛାତ୍ରୀ ପାଇଁ ୨୦୦ଟଙ୍କାର ଅଧ୍ୟୟନ ସ୍କାଲପେଣ୍ଡ୍ ଦିଆଯିବ ;
- ଦୈନିକ ଖର୍ଚ୍ଚ ବାବଦ ପ୍ରାଥମିକ ଛାତ୍ରୀ (୫ମ ଶ୍ରେଣୀ ପର୍ଯ୍ୟନ୍ତ)କୁ ମାସକୁ ୧୦୦ଟଙ୍କା ତଥା ମଧ୍ୟମ/ମାଧ୍ୟମିକ ଛାତ୍ରୀଙ୍କୁ ମାସକୁ ୨୦୦ଟଙ୍କା ଦିଆଯିବ ;
- ସପ୍ତମ ଓ ଦଶମ ଶ୍ରେଣୀ ପାସ୍ କଲାପରେ ସେମାନଙ୍କୁ ସାଇକେଲ୍ ଓ ଘଣ୍ଟା ଇତ୍ୟାଦି ପୁରସ୍କାର ଦିଆଯିବ ବୋଲି କୁହାଯାଇ ସେମାନଙ୍କୁ ଶିକ୍ଷା ପ୍ରତି ଆକର୍ଷଣ କରାଯିବ ;
- ମାନବ ସମ୍ବଳ ବିକାଶ ମନ୍ତ୍ରାଳୟ ସହତ ସମନ୍ୱୟ ରଖାଯାଇ ୩ୟ ଶ୍ରେଣୀ ପର୍ଯ୍ୟନ୍ତ ୫ଟି ପ୍ରମୁଖ ଆଦିବାସୀ ଭାଷାରେ ପାଠ୍ୟପୁସ୍ତକମାନ ରଚନା କରାଯିବ ;

- କାର୍ଯ୍ୟକ୍ରମର ପରିଚାଳନାକୁ ତଦାରଖ ପାଇଁ ଅନୁଦାନ-ଗ୍ରହୀତା ସଂସ୍ଥା ଦ୍ୱାରା ପ୍ରତି ଅନ୍ତେବାସୀମାନଙ୍କର ପ୍ରତି ଗାଁରେ ଗୋଟିଏ ଲେଖା ମାତୃ କମିଟି ଗଠିତ ହେବ;
- ଏହି କାର୍ଯ୍ୟକ୍ରମର ସୁଚାରୁ ପରିଚାଳନା ପାଇଁ ପ୍ରତି ଜିଲ୍ଲାରେ ଗୋଟିଏ ସେକ୍ସାସେବା ସଂଗଠନ ବା ସେକ୍ସାସେବା ସଂଗଠନ ମାନଙ୍କର ଏକ ସଂଘକୁ ଜିଲ୍ଲା ଶିକ୍ଷା ସହାୟକ ସଂସ୍ଥା ରୂପେ ଘୋଷଣା କରାଯିବ; ଏବଂ ଏହି ସଂସ୍ଥାକୁ ମନ୍ତ୍ରଣାଳୟ ସତରଞ୍ଜ ଭାବେ ସହାୟତା ପ୍ରଦାନ କରିପାରିବ ;

**ଅନୁସୂଚୀତ ଜନଜାତିର ପିଲାମାନଙ୍କୁ ମାଟ୍ରିକ୍-ପରବର୍ତ୍ତୀ ଶିକ୍ଷାଲାଭ ପାଇଁ ଛାତ୍ରବୃତ୍ତି**

ମାଟ୍ରିକ୍ ପାସ କଲା ପରେ ସାକୃତି ପ୍ରାପ୍ତ ଶିକ୍ଷାନୁଷ୍ଠାନରେ ସାକୃତି ପ୍ରାପ୍ତ ଶିକ୍ଷାକ୍ରମ ଅଧ୍ୟୟନ ପାଇଁ ଆଦିବାସୀ ପିଲାମାନଙ୍କୁ ଆର୍ଥିକ ସହାୟତା ଯୋଗାଇଦେବା ଏହି କେନ୍ଦ୍ରୀୟ ସ୍ୱିମ୍ପର ଉଦ୍ଦେଶ୍ୟ । ୧ ଏପ୍ରିଲ ୨୦୦୭ ଠାରୁ ଧାର୍ଯ୍ୟ କରାଯାଇଛି ଯେ, ୧ଲକ୍ଷ ୮ହଜାର ଟଙ୍କା ପର୍ଯ୍ୟନ୍ତ ବାର୍ଷିକ ଆୟ ଥିବା ବ୍ୟକ୍ତିମାନଙ୍କର ପିଲାପିଲିଙ୍କ ପାଇଁ ଏହି କାର୍ଯ୍ୟକ୍ରମ ଉଦ୍ଦିଷ୍ଟ । ଉଭୟ ସାଧାରଣ ଓ ବୈଶେଷିକ ଶିକ୍ଷାକ୍ରମ କ୍ଷେତ୍ରରେ କରେସ୍ପଣ୍ଡେନ୍ସ, ଦୂରଦୂରୁ ଶିକ୍ଷା ତଥା ଲଗାତାର ଶିକ୍ଷା କାର୍ଯ୍ୟକ୍ରମର ଛାତ୍ରଛାତ୍ରୀମାନଙ୍କୁ ମଧ୍ୟ ଏହି ବୃତ୍ତି ମିଳିପାରିବ । ଆବାସିକ ଓ ଖାଦ୍ୟପେୟ ଖର୍ଚ୍ଚ, ଚକ୍ଷୁହୀନ ପିଲାଙ୍କ ପାଇଁ ପଠନ ଭତ୍ତା, ଅଧ୍ୟୟନ ଗସ୍ତ ଖର୍ଚ୍ଚ, ନିବନ୍ଧ ଟାଇପିଂ ଓ ପ୍ରକାଶନ ଖର୍ଚ୍ଚ ତଥା ପୁସ୍ତକ ଖର୍ଚ୍ଚ ଇତ୍ୟାଦି ଏହି ସହାୟତା ଭିତରେ ଅନ୍ତର୍ଭୁକ୍ତ । ଶିକ୍ଷାକ୍ରମର ସ୍ତରକୁ ଦୃଷ୍ଟିରେ ରଖି ମାସିକ ରକ୍ଷଣାବେକ୍ଷଣ ଭତ୍ତା ଅନ୍ତେବାସୀକୁ ୨୩୫ରୁ ୨୪୦ଟଙ୍କା ଓ ଦିବାଧ୍ୟାୟୀକୁ ୧୪୦ରୁ ୩୩୦ଟଙ୍କା ମିଳିବ ।

**ଅନୁସୂଚୀତ ଜନଜାତିର ଛାତ୍ରଛାତ୍ରୀମାନଙ୍କୁ ଉତ୍କୃଷ୍ଟ ଶିକ୍ଷାଲାଭ ପାଇଁ କେନ୍ଦ୍ରୀୟ ବୃତ୍ତି (୨୦୦୭-୦୮ରୁ ପ୍ରଚଳିତ)**

ଆଦିବାସୀ ବ୍ୟାପାର ମନ୍ତ୍ରଣାଳୟ ଦ୍ୱାରା ଚିହ୍ନିତ ହୋଇଥିବା ଦେଶର କେତେକ ଉଭୟ ସରକାରୀ ଓ ଘରୋଇ ଉତ୍କର୍ଷ-ବାହୀ ଶିକ୍ଷାନୁଷ୍ଠାନରେ ଦ୍ୱାଦଶ ଶ୍ରେଣୀ ପରବର୍ତ୍ତୀ ଶିକ୍ଷାକ୍ରମରେ ନାମ ଲେଖାଉଥିବା ଅନୁସୂଚୀତ ଜନଜାତିର ଛାତ୍ରଛାତ୍ରୀଙ୍କୁ ଏହି ବୃତ୍ତି ମିଳିବ । ସଂପୃକ୍ତ ଛାତ୍ରର ପରିବାରର ମୋଟ ବାର୍ଷିକ ଆୟ ୨ଲକ୍ଷରୁ ଥିକ ହୋଇନଥିବ । ଏହି ବୃତ୍ତି ମଧ୍ୟରେ ତା’ର ମାସିକ ଦରମା, ରହିବା ଓ ଖାଇବା, ବହିପତ୍ର ଓ ଗୋଟିଏ କମ୍ପ୍ୟୁଟରର ସୁବିଧା ଅନ୍ତର୍ଭୁକ୍ତ । ଏହିଭଳି ୧୨୭ଟି ଶିକ୍ଷାନୁଷ୍ଠାନକୁ କେନ୍ଦ୍ର ସରକାର ଚିହ୍ନଟ କରିଛନ୍ତି । ସେଗୁଡ଼ିକ ଭିତରେ ଇଞ୍ଜିନିଅରିଂ, ଟିକିସ୍ତା, ଆଇନ୍, ପରିଚାଳନା, ଏବଂ ବାଣିଜ୍ୟ ଇତ୍ୟାଦି ଶିକ୍ଷା ପ୍ରଦାନ କରୁଥିବା ଅନୁଷ୍ଠାନ ଅନ୍ତର୍ଭୁକ୍ତ । ପ୍ରତି ଶିକ୍ଷାନୁଷ୍ଠାନ ପ୍ରତି ବର୍ଷ ସର୍ବାଧିକ ୬୩୫ଟି ବୃତ୍ତି ପରିଚାଳନା କରିପାରିବେ । ଘରୋଇ ଶିକ୍ଷାନୁଷ୍ଠାନ କ୍ଷେତ୍ରରେ ପ୍ରତି ଛାତ୍ରକୁ ବାର୍ଷିକ ସର୍ବୋଚ୍ଚ ୨ଲକ୍ଷ ଏବଂ ପାଇଲଟ୍ ବିଦ୍ୟାର ଶିକ୍ଷାର୍ଥୀଙ୍କ ପାଇଁ ବାର୍ଷିକ ସର୍ବୋଚ୍ଚ ୩.୭୨ଲକ୍ଷ ଟଙ୍କାର ସହାୟତା ମିଳିବ । ଏହି ସହାୟତା ଭିତରେ ରହିବା-ଖାଇବା ଖର୍ଚ୍ଚ ମାସକୁ ୨୨୦୦ଟଙ୍କା, ବହି ଓ ଖାତାପତ୍ର ବାବଦକୁ ମାସକୁ ୩୦୦୦ ଟଙ୍କା, ଏବଂ ୪୫ହଜାର ଟଙ୍କା ଭିତରେ ଗୋଟିଏ ସର୍ବାଧୁନିକ କମ୍ପ୍ୟୁଟର ପାଇଁ ଏକକାଳୀନ ଅର୍ଥରାଶି ଅନ୍ତର୍ଭୁକ୍ତ ।

**ଆଦିବାସୀ ଉପ-ଯୋଜନା ଅଞ୍ଚଳରେ ଆଶ୍ରମ ସ୍କୁଲ୍ ପ୍ରତିଷ୍ଠା**

ଆଦିବାସୀ ପିଲାମାନଙ୍କ ଭିତରେ ସାକ୍ଷରତା ହାର ବୃଦ୍ଧି କରିବା ପାଇଁ ଆବାସିକ ବିଦ୍ୟାଳୟ ପ୍ରତିଷ୍ଠା ଉଦ୍ଦେଶ୍ୟରେ ୧୯୯୦-୯୧ଠାରୁ ଅଅଶ୍ରମ ସ୍କୁଲ୍ କାର୍ଯ୍ୟକ୍ରମ ପ୍ରଚଳିତ ରହିଛି । କେନ୍ଦ୍ର ଓ ରାଜ୍ୟ ଏହି ସ୍କିମ୍ ପାଇଁ ମୋଟ୍ ବ୍ୟୟକୁ ୫୦: ୫୦ ଭିତ୍ତିରେ ବହନ କରିଆସୁଛନ୍ତି । କିନ୍ତୁ କେନ୍ଦ୍ରଶାସିତ ଅଞ୍ଚଳ ପାଇଁ ସମୁଦାୟ ସହାୟତା କେନ୍ଦ୍ରରୁ ମିଳିଥାଏ ।

**ଭାରତ ସରକାରଙ୍କ ସମନ୍ୱୀତ ବାଲୁତ ସୁରକ୍ଷା ସ୍କିମ୍**

## ପୃଷ୍ଠଭୂମି-

- ପୃଥିବୀର ଦେଶମାନଙ୍କ ଭିତରେ ଭାରତରେ ହିଁ ସର୍ବାଧିକ ସଂଖ୍ୟକ ବାଲୁତ ଅଛନ୍ତି ।
- ଭାରତର ମୋଟ ଜନସଂଖ୍ୟାର ପ୍ରାୟ ଶତକଡ଼ା ୪୦ ଭାଗ, ଅର୍ଥାତ୍ ୪୪ କୋଟି ହେଉଛନ୍ତି ବାଲୁତ, ଅର୍ଥାତ୍ ୧୮ ବର୍ଷରୁ କମ୍ ।
- କିନ୍ତୁ ପୃଥିବୀର ସଦ୍ୟଜାତ ଶିଶୁଙ୍କ ମୃତ୍ୟୁସଂଖ୍ୟା ଭିତରେ ଭାରତର ଭାଗ ସବୁଠୁଁ ବେଶି, ପ୍ରାୟ ୩୫% ।
- ବିକାଶଶୀଳ ବିଶ୍ୱରେ ଅପୂର୍ବ୍ଣ ଶିକାର ହୋଇଥିବା ମୋଟ ଶିଶୁସଂଖ୍ୟା ଭିତରେ ଭାରତର ଭାଗ ୪୦% ।
- ବିକାଶଶୀଳ ବିଶ୍ୱରେ ମୋଟ ଶିଶୁମୃତ୍ୟୁ ସଂଖ୍ୟାର ୫୦% ଭାରତରେ ଘଟିଥାଏ ।
- ଭାରତରେ ପ୍ରତି ୧୦୦୦ ପୁଅପିଲା ଥିବାବେଳେ ଝିଅପିଲାଙ୍କ ସଂଖ୍ୟା ୯୨୭ ।
- ଆଦିବାସୀ ପିଲାଙ୍କ ଭିତରୁ ୪୨% ଏବଂ ଦଳିତ ପିଲାଙ୍କ ଭିତରୁ ୩୮% ସ୍କୁଲ ମାଡିନାହାନ୍ତି ।
- ହାଇସ୍କୁଲ ପାଠପଢ଼ା ମଝିରେ ବନ୍ଦ କରିଦେଉଥିବା ପିଲାମାନେ ମୂଳତଃ ଝିଅ ଅଟନ୍ତି ।
- ବାଲ୍ୟବିବାହ ସଂଖ୍ୟା ଏବେବି ଉଦ୍‌ବେଗଜନକ- ସାକ୍ଷର ଝିଅମାନଙ୍କ ଭିତରୁ ୩୭% ଏବଂ ନିରକ୍ଷର ଝିଅମାନଙ୍କ ଭିତରୁ ୫୧%, ଏବଂ ସାକ୍ଷର ପୁଅମାନଙ୍କ ଭିତରୁ ୧୦% ଏବଂ ନିରକ୍ଷର ପୁଅମାନଙ୍କ ଭିତରୁ ୧୫% ।
- ଭାରତରେ ବହୁସଂଖ୍ୟକ ବାଲୁତ ଶ୍ରମିକ ଅଛନ୍ତି ।
- ଭାରତରେ ବହୁସଂଖ୍ୟକ ବାଲୁତ ଯୌନ ଶୋଷଣର ଶିକାର ।

## ବାଲୁତ ସୁରକ୍ଷା ପ୍ରସଙ୍ଗମାନ

- ଦୁରବସ୍ଥା (ପ୍ରାକୃତିକ ବିପର୍ଯ୍ୟୟ ସମେତ) ଭୋଗୁଥିବା ବାଲୁତଙ୍କୁ ସୁରକ୍ଷା ପ୍ରଦାନ । ସେମାନଙ୍କୁ ମୂଳତଃ ଦୁଇଭାଗରେ ବିଭକ୍ତ କରାଯାଇପାରେ, ଯଥା - (୧) ଯତ୍ନ ଓ ସୁରକ୍ଷା ଲୋଡୁଥିବା ବାଲୁତ, (୨)ଆଇନ୍ ସହ ଦ୍ୱନ୍ଦ୍ୱଗ୍ରସ୍ତ କିଶୋର ।
- ବାଲୁତ ଶ୍ରମର ନିରାକରଣ ।
- ବ୍ୟବସାୟିକ ବା ଯୌନ ଶୋଷଣ ପାଇଁ ବାଲୁତମାନଙ୍କୁ ଚାଲାଣ ହେବାର ଆଶଙ୍କାରୁ ସୁରକ୍ଷା ଦେବା ।
- [ଏଚ୍.ଆଇ.ଭି./](#) ଏଡସ୍ କବଳରୁ ବାଲୁତଙ୍କୁ ସୁରକ୍ଷା ଦେବା ।

## ଯତ୍ନ ଓ ସୁରକ୍ଷା ଲୋଡୁଥିବା ବାଲୁତ କେଉଁମାନେ ?

- ପିତୃମାତୃହରା, ପରିତ୍ୟକ୍ତ ଓ ନିସହାୟ ଶିଶୁ
- ନିଶୋକ ବା ପଳାତକ ବାଲୁତ
- ବାରବୁଲା ବା ଶ୍ରମଜୀବି ବାଲୁତ
- ଯୌନକର୍ମୀଙ୍କ ସନ୍ତାନସନ୍ତତି
- ଦୁର୍ବ୍ୟବହାର, ନିର୍ଯ୍ୟାତନା ଓ ଶୋଷଣର ଶିକାର ହେଉଥିବା ବାଲୁତ
- ନିଶାଦ୍ରବ୍ୟ ଅପବ୍ୟବହାର କରୁଥିବା ବାଲୁତ
- [ଏଚ୍.ଆଇ.ଭି./](#) ଏଡସ୍ ଦ୍ୱାରା ସଂକ୍ରମିତ ବାଲୁତ
- ପ୍ରାକୃତିକ ବା ମଣିଷକୃତ ବିପର୍ଯ୍ୟୟ ବା ବିପଦସଂକ୍ଳୁଳ ସ୍ଥିତିର ଶିକାର ହୋଇଥିବା ବାଲୁତ
- ପଞ୍ଜୁତାରେ ପୀଡ଼ିତ ବାଲୁତ
- ବାଲୁତ ଭିକାରୀ
- ସାଂଘାତିକ ବା ଦୁରାରୋଗ୍ୟ ବ୍ୟାଧିରେ ପୀଡ଼ିତ ବାଲୁତ

**ବର୍ତ୍ତମାନ ଭାରତ ସରକାରଙ୍କ ଦ୍ୱାରା ପ୍ରଚଳିତ କ୍ଷିମ୍ ସମୂହ**

- କିଶୋର ନ୍ୟାୟ ପାଇଁ କାର୍ଯ୍ୟକ୍ରମ
- ଯତ୍ନ ଓ ସୁରକ୍ଷା ଲୋଡୁଥିବା ବାଲୁତ ଶ୍ରମିକଙ୍କ ପାଇଁ କ୍ଷିମ୍
- ବାରବୁଲା ବାଲୁତମାନଙ୍କ ପାଇଁ ଏକ ସମନ୍ୱିତ କାର୍ଯ୍ୟକ୍ରମ
- ଶିଶୁ ଗୃହ କ୍ଷିମ୍
- ସାଧାରଣ ସହାୟତା ମଞ୍ଜୁରି ଅନୁଦାନ କ୍ଷିମ୍
- ଚାଇଲଡ୍-ଲାଭର୍ (ବିପନ୍ନ ବାଲୁତମାନଙ୍କ ପାଇଁ ୨୪ ଘଣ୍ଟିଆ ସହାୟତା ସେବା)
- ଶ୍ରମଜୀବି ଜନନୀମାନଙ୍କ ପିଲାମାନଙ୍କ ପାଇଁ ରାଜୀବ ଗାନ୍ଧି ଜାତୀୟ କ୍ରେଡ୍ କ୍ଷିମ୍
- ନିର୍ଦ୍ଦିଷ୍ଟ ଅଞ୍ଚଳରେ ବ୍ୟବସାୟିକ ଯୌନଶୋଷଣ ପାଇଁ ମହିଳା ଓ ବାଲୁତମାନଙ୍କୁ ଚାଲାଣର ପ୍ରତିରୋଧ ପାଇଁ ଏକ ଆଗୁଆ କାର୍ଯ୍ୟକ୍ରମ
- ଏଚ୍.ଆଇ.ଭି./ ଏଡସ୍ ଦ୍ୱାରା ସଂକ୍ରମିତ ବାଲୁତମାନଙ୍କ ଯତ୍ନ ଓ ସୁରକ୍ଷା ପାଇଁ ସଂପୂର୍ଣ୍ଣ ସଂସ୍ଥା/ ଏନ୍.ଜି.ଓ. ମାନଙ୍କୁ ସହାୟତା କ୍ଷିମ୍

**ବର୍ତ୍ତମାନ କି କି ଅଭାବ ରହିଛି ?**

- ନିମ୍ନୋକ୍ତ କ୍ଷେତ୍ରରେ ଉଭୟ ଗୁଣାତ୍ମକ ଓ ସଂଖ୍ୟାତ୍ମକ ତଥ୍ୟାବଳୀର ଅଭାବ ରହିଛି-
  - ଯତ୍ନ ଓ ସୁରକ୍ଷା ଲୋଡୁଥିବା ବାଲୁତ
  - ଆଇନ୍ ସହ ଦୃଢ଼ଗ୍ରସ୍ତ କିଶୋର
  - ସଂସ୍ଥା ମାଧ୍ୟମରେ ଉପଲବ୍ଧ ଯତ୍ନ ବ୍ୟବସ୍ଥା
- ଯତ୍ନସେବାର ମାନଦଣ୍ଡ ନିର୍ଦ୍ଧାରିତ ହୋଇନାହିଁ କି ପାଳିତ ହେଉନାହିଁ
- କିଶୋର ନ୍ୟାୟ ବ୍ୟବସ୍ଥାରେ ସଂରଚନାଗତ ସୁବିଧାର ଅଭାବ, ଯଥା
  - କିଶୋର ନ୍ୟାୟ ବୋର୍ଡ ଗଠିତ ନହେବା
  - ବାଲୁତ କଲ୍ୟାଣ କମିଟି ଗଠିତ ନହେବା
  - ସତନ୍ତ୍ର କିଶୋର ପୋଲିସ୍ ଯୁନିଟ୍ ଗଠିତ ନହେବା
- ବାଲୁତ ମାନଙ୍କ ପାଇଁ ସଂସ୍ଥା-ବହିର୍ଭୂତ ଓ ପରିବାର-ଭିତ୍ତିକ ଯତ୍ନସେବାର ଅଭାବ
- ଭୌଗଳିକ ପରିସର ଅନୁପାତରେ ସମ୍ବଳର ଅସମ ଉପଯୋଗ
- ବିଭିନ୍ନ କାର୍ଯ୍ୟକ୍ରମ ଓ ସେବାଗୁଡ଼ିକ ଭିତରେ ସମନ୍ୱୟ/ ସମାଭିମୁଖୀତାର ଅଭାବ
- ସ୍ତ୍ରୀଙ୍କ ଅଭିଧାନ ଉଦ୍ଦେଶ୍ୟରେ ସଂପୂର୍ଣ୍ଣ ବାଲୁତକୁ ନିଜର ପରିବାର ସହିତ ପୁନର୍ମିଳନ ଓ ପୁନରାଧିକାର ଉପରେ

## କମ୍ପ ଗୁରୁତ୍ୱ

- ବଜେଟ୍‌ରେ ବାଲୁତ ସୁରକ୍ଷା ଦିଗରେ ନଗଣ୍ୟ ବ୍ୟୟମଞ୍ଜୁର

- କିଶୋର ନ୍ୟାୟ ବ୍ୟବସ୍ଥା ସହିତ ଜଡ଼ିତ କର୍ମକର୍ତ୍ତାମାନଙ୍କର ତାଲିମ୍ ଓ ଦକ୍ଷତା ବୃଦ୍ଧି ପାଇଁ ସୁଯୋଗର ସମ୍ଭାବନା

## ସାଂପ୍ରତିକ ପଦକ୍ଷେପସମୂହ

- କିଶୋର ନ୍ୟାୟ (ବାଲୁତଙ୍କ ଯତ୍ନ ଓ ସୁରକ୍ଷା) ଆଇନ୍, ୨୦୦୦କୁ ସଂଶୋଧନ କରାଯାଇ ତହିଁର କାର୍ଯ୍ୟକାରୀତା
- ସମନ୍ୱିତ ବାଲୁତ ସୁରକ୍ଷା କ୍ଷିମ୍ ନାମକ ଏକ ସାମଗ୍ରୀକ ଯୋଜନାର ପ୍ରବର୍ତ୍ତନ
- ପୋଷ୍ୟସନ୍ତାନ କ୍ଷିମ୍‌କୁ ଅଗ୍ରାଧିକାର

## ସମନ୍ୱିତ ବାଲୁତ ସୁରକ୍ଷା କ୍ଷିମ୍ (ଆଇ.ସି.ପି.ଏସ୍.)

- ଭାରତ ସରକାରଙ୍କ ଦ୍ୱାରା ବର୍ତ୍ତମାନ ଚାଲୁଥିବା ବିଭିନ୍ନ ବାଲୁତ ସୁରକ୍ଷା କ୍ଷିମ୍‌ଗୁଡ଼ିକୁ ସମନ୍ୱିତ କରି ଗୋଟିଏ ସାମଗ୍ରୀକ କ୍ଷିମ୍ ଚାଲୁ କରିବା
- ଏହାର ଲକ୍ଷ୍ୟ ହେଉଛି, ଆଇନ୍ ସହ ଦ୍ୱନ୍ଦ୍ୱଗ୍ରସ୍ତ ସମସ୍ତ କିଶୋର ତଥା ଯତ୍ନ ଓ ସୁରକ୍ଷା ଲୋଡୁଥିବା ସମସ୍ତ ବାଲୁତଙ୍କ ପାଇଁ ଯତ୍ନ ଓ ସୁରକ୍ଷା ସେବାର ବ୍ୟବସ୍ଥା କରିବା
- ନିମ୍ନୋକ୍ତ ପଦକ୍ଷେପ ମାଧ୍ୟମରେ ଏହି ଲକ୍ଷ୍ୟ ପୂରଣ ହୋଇପାରେ-
  - ପରିବାରଗୁଡ଼ିକୁ ଶକ୍ତିଶାଳୀ କରିବା ଏବଂ ସେଗୁଡ଼ିକର ବିଭାଜନକୁ ରୋକିବା, ଯାହାଫଳରେ କୌଣସି ପିଲା ବାସଶୂନ୍ୟ ହେବେନାହିଁ ବା ଯତ୍ନ କି ସୁରକ୍ଷାରୁ ବଞ୍ଚିତ ହେବେ ନାହିଁ ।
  - ମୁଖ୍ୟସ୍ତ୍ରୋତରୁ ବିଚ୍ଛିନ୍ନ ଥିବା ପିଲାମାନଙ୍କୁ ସହାୟତା ଯୋଗାଇଦେବା, ଯଥା ଜରୁରୀକାଳୀନ ସ୍ଥିତିରେ ତା ପାଖରେ ଆବଶ୍ୟକୀୟ ସେବା ପହଞ୍ଚାଇବା ଠାରୁ ଆରମ୍ଭ କରି ପରିବାର/ ସମାଜରେ ତାଙ୍କୁ ପୁନଃ-ଅଙ୍ଗୀଭୂତ କରିବା ପର୍ଯ୍ୟନ୍ତ ।

## ଆଇ.ସି.ପି.ଏସ୍.ର ବିଶେଷ ଲକ୍ଷ୍ୟସମୂହ

- ଯତ୍ନ ଓ ସୁରକ୍ଷା ଲୋଡୁଥିବା ସମସ୍ତ ବାଲୁତ ତଥା ଆଇନ୍ ସହ ଦ୍ୱନ୍ଦ୍ୱଗ୍ରସ୍ତ ସମସ୍ତ କିଶୋରଙ୍କ ପାଇଁ ଏକ ସୁରକ୍ଷା ବଳୟ ସୃଷ୍ଟି କରିବା ।
- ପରିବାରର ସଦସ୍ୟମାନେ ଯେପରି ଏକାଠି ରହିବେ ସେଥିପାଇଁ ପ୍ରତିକ୍ଷେପକ ପଦକ୍ଷେପମାନ ଗ୍ରହଣ କରିବା, ଯାହା ଫଳରେ ପିଲାମାନଙ୍କୁ ଅନୁଷ୍ଠାନ ଦାୟିତ୍ୱରେ ଛାଡ଼ିବାର ସ୍ଥିତି ଉପୁଜିବ ନାହିଁ ।
- ସତରଞ୍ଜ ଭାବେ ପ୍ରଣୀତ କାର୍ଯ୍ୟକ୍ରମ ଗୁଡ଼ିକ ମାଧ୍ୟମରେ ଅପେକ୍ଷାକୃତ ଅଧିକ ଦୁରବସ୍ଥା ଭିତରେ ଗତିକରୁଥିବା ପିଲାମାନଙ୍କ ପାଖରେ ଆବଶ୍ୟକୀୟ ସେବାସମୂହକୁ ପହଞ୍ଚାଇବା ।

- ଜନ୍ମଦାତା ପିତାମାତାଙ୍କ ନିକଟରେ ସଂପୃକ୍ତ ପିଲାମାନଙ୍କୁ ପୁନରାପଣ କରିବା, ଅଥବା ଯୋଷ୍ୟସତ୍ତାମାନ ଗ୍ରହଣ ପାଇଁ ବା ପୃଷ୍ଠପୋଷକତା ପ୍ରଦାନ ପାଇଁ ଆଗ୍ରହୀ ଥିବା ପରିବାର ପାଖରେ ସଂପୃକ୍ତ ପିଲାକୁ ସ୍ଥାନିତ କରିବା ଉଦ୍ଦେଶ୍ୟରେ ସଂଯୋଜନା ପ୍ରତିଷ୍ଠା କରିବା ।
- ରାଜ୍ୟସ୍ତରରେ ବାଲୁତ ସୁରକ୍ଷା ଯୁନିଟ୍ ଗୁଡ଼ିକ ପ୍ରତିଷ୍ଠା କରିବା ।
- କିଶୋର ନ୍ୟାୟ ଆଇନ୍ ୨୦୦୦ ଅଧୀନରେ ନିର୍ମିତ ଭିତ୍ତି-ସଂରଚନାକୁ ଶକ୍ତିଶାଳୀ କରିବା ସହିତ ତହିଁର ଅନୁପୂରକ ବ୍ୟବସ୍ଥାଗୁଡ଼ିକୁ ସ୍ଥାନିତ କରିବା ।
- ଚାଇଲ୍ଡ-ଲାଇନ୍ ମାଧ୍ୟମରେ ଜରୁରୀକାଳୀନ ସେବାଯୋଗାଣର ବ୍ୟବସ୍ଥା କରିବା ଏବଂ ତତ୍ସହିତ ପରାମର୍ଶ ଓ ପୁନରାପଣ ତଥା ଅଇଥାନର ସୁବିଧା ଯୋଗାଇଦେବା ଏବଂ ଭାରତ ସରକାର ଓ ରାଜ୍ୟ ସରକାରଙ୍କ ବିଭିନ୍ନ କ୍ଷିମ୍ ଅଧୀନରେ ଉପଲବ୍ଧ ଅନ୍ୟାୟ ସେବାଗୁଡ଼ିକୁ ପହଞ୍ଚାଇବା ।
- ପରିବାରସମୂହ, ଜନଗୋଷ୍ଠୀ, ଏନ୍.ଜି.ଓ.ସମୂହ, ସ୍ଥାନୀୟ ସଂସ୍ଥାସମୂହ, ପୋଲିସ୍, ଅଦାଲତ ଏବଂ ରାଜ୍ୟ ସରକାରଙ୍କ ଅନ୍ୟାୟ ସଂପୃକ୍ତ ସଂସ୍ଥାସମୂହର ଦକ୍ଷତାବୃଦ୍ଧି ଘଟାଇବା ।
- ବାଲୁତ ସଂକ୍ରାନ୍ତ ପ୍ରସଙ୍ଗ ଗୁଡ଼ିକ ଉପରେ ଗବେଷଣା, ପ୍ରଚାର ଏବଂ ସଚେତନତା ବୃଦ୍ଧି ଘଟାଇବା ।
- ବାଲୁତମାନଙ୍କର ଉପଯୁକ୍ତ ଚିକିତ୍ସା, ଯତ୍ନ ଓ ଅଇଥାନକୁ ସୁନିଶ୍ଚିତ କରିବା ପାଇଁ ସଂପୃକ୍ତ ସମସ୍ତ ସଂସ୍ଥା ଭିତରେ ସମନ୍ୱୟ ଗଢ଼ିତୋଳିବା ।
- ବିଶେଷ କରି ନିଶ୍ଚାରୋଗ, [ଏଚ୍.ଆଇ.ଭି./](#) ଏଡ୍ସ୍ ଓ ଯୌନ ଶୋଷଣର ପ୍ରତିରୋଧ ପାଇଁ ସ୍କୁଲ ବିଶେଷରେ ଆବଶ୍ୟକ ମତେ ବାଲୁତ ପରାମର୍ଶ ଓ ମାର୍ଗଦର୍ଶନ ସମେତ ବିଭିନ୍ନ ସତ୍ତ୍ୱ ଅଭିନବ ପ୍ରୟାସଗୁଡ଼ିକୁ କାର୍ଯ୍ୟରୂପ ଦେବା ।

### ଆଇ.ସି.ପି.ଏସ୍.ର ସଂରଚନାଗତ ଢାଞ୍ଚା

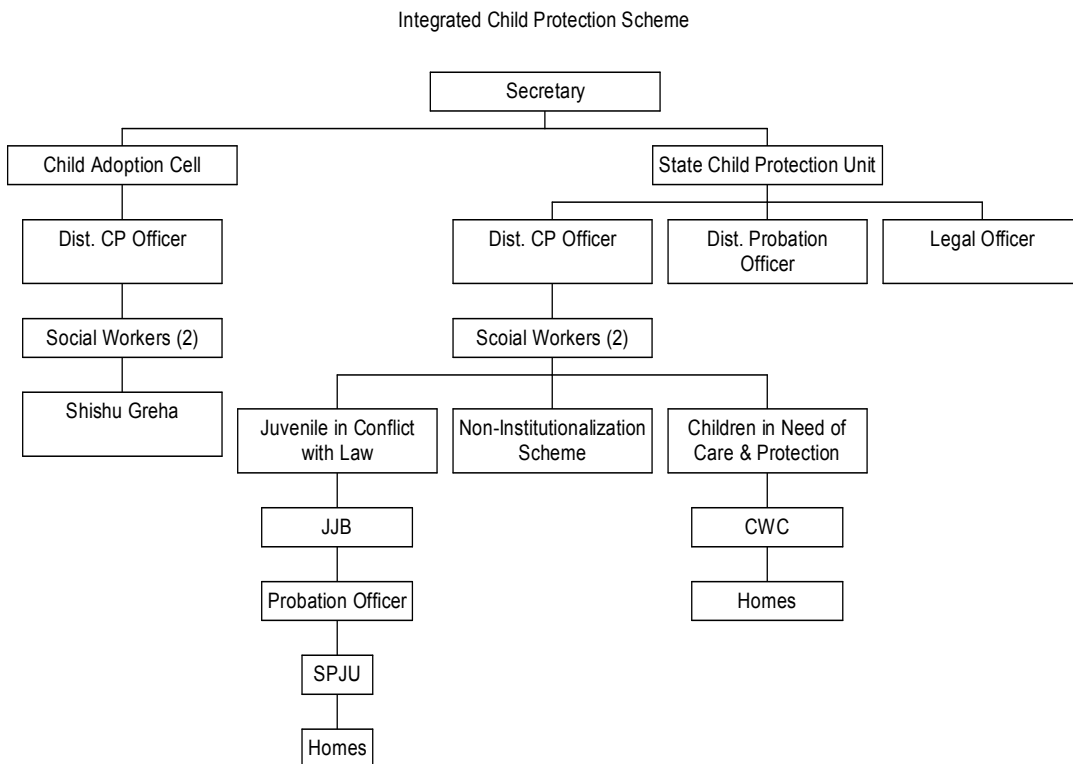

## କ୍ଷିମ୍ବ ମୂଳ ଦୁଇଟି ବିଭାଗ-

- ଆଇନ୍ ସହ ଦୃଢ଼ଗ୍ରସ୍ତ କିଶୋର, ତଥା
- ଯତ୍ନ ଓ ସୁରକ୍ଷା ଲୋଡ଼ୁଥିବା ବାଲୁତ

**ଆଇନ୍ ସହ ଦୃଢ଼ଗ୍ରସ୍ତ କିଶୋରଙ୍କ ପାଇଁ** - ଏହି ବିଭାଗ ଅଧୀନରେ ନିମ୍ନୋକ୍ତ ସଂସ୍ଥାମାନ କାର୍ଯ୍ୟ କରିବ-

- ରାଜ୍ୟ ବାଲୁତ ସୁରକ୍ଷା ଯୁନିଟ୍
- ପରିବେକ୍ଷଣ ଗୃହସମୂହ
- ସତକ୍ଷ ଗୃହସମୂହ
- ଯତ୍ନ-ଉତ୍ତର ସଂସ୍ଥାସମୂହ
- କିଶୋର ନ୍ୟାୟ ବୋର୍ଡ଼ସମୂହ
- ସତକ୍ଷ କିଶୋର ପୋଲିସ୍ ଯୁନିଟ୍ ସମୂହ

**ଯତ୍ନ ଓ ସୁରକ୍ଷା ଲୋଡ଼ୁଥିବା ବାଲୁତମାନଙ୍କ ପାଇଁ** - ଏହି ବିଭାଗ ଅଧୀନରେ ନିମ୍ନୋକ୍ତ ସଂସ୍ଥାମାନ କାର୍ଯ୍ୟ କରିବ-

- ରାଜ୍ୟ ବାଲୁତ ସୁରକ୍ଷା ଯୁନିଟ୍
- ବାଲୁତ ଗୃହସମୂହ
- ଆଶ୍ରୟ ଗୃହସମୂହ
- ଯତ୍ନ-ଉତ୍ତର ସଂସ୍ଥାସମୂହ
- ବାଲୁତ କଲ୍ୟାଣ କମିଟି ସମୂହ
- ବାରବୁଲା ପିଲାମାନଙ୍କ ସାମୟିକ ରହଣି ପାଇଁ ୨୪ ଘଣ୍ଟିଆ ସେବାକେନ୍ଦ୍ର
- ଚାଲକତ୍-ଲାଇନ୍ ସେବାସମୂହ

## ପ୍ରସ୍ତାବିତ ପୋଷ୍ୟସନ୍ତାନ କ୍ଷିମ୍ବ

- ଭାରତରେ ପୋଷ୍ୟସନ୍ତାନ ଗୃହଣକୁ ପ୍ରୋତ୍ସାହନ ଦେବାପାଇଁ କେନ୍ଦ୍ରୀୟ ପୋଷ୍ୟସନ୍ତାନ ସମ୍ବଳ ସଂସ୍ଥା (କାରା) ବର୍ତ୍ତମାନ କାର୍ଯ୍ୟରତ ରହିଛି ।
- ମକ୍ଷଣାଳୟ ଦୃଷ୍ଟିରେ ବର୍ତ୍ତମାନ ପୋଷ୍ୟସନ୍ତାନ ବ୍ୟବସ୍ଥାରେ କେତେକ ଅଭାବ ରହିଯାଇଛି ।
- ଦେଶରେ ପୋଷ୍ୟସନ୍ତାନ ବ୍ୟବସ୍ଥାକୁ ସୁପରିଚାଳନା କରିବା ପାଇଁ ଏକ ନୂତନ କ୍ଷିମ୍ବ ପ୍ରଣାତ ହୋଇଛି ।

## ପ୍ରସ୍ତାବିତ ପୋଷ୍ୟସନ୍ତାନ କ୍ଷିମ୍ବର ବୈଶିଷ୍ଟ୍ୟସମୂହ

- ପୋଷ୍ୟସନ୍ତାନ କାର୍ଯ୍ୟକ୍ରମର ଉଦ୍ଦେଶ୍ୟସମୂହର ପୁନଃସଂଜ୍ଞାୟନ କରିବା
- ସଂପୃକ୍ତ ଆଇନ୍ ଗୁଡ଼ିକର ସଂଶୋଧନ କରିବା
- ଅନ୍ତର୍ଦ୍ଦେଶୀୟ ତଥା ଆନ୍ତର୍ଦ୍ଦେଶୀୟ ପୋଷ୍ୟସନ୍ତାନ ଗୃହଣର ପଦ୍ଧତିରେ ସଂସ୍କାର ଆଣିବା
- ସମଗ୍ର ବ୍ୟବସ୍ଥାର ପୁନଃନିର୍ମାଣ କରିବା
- ନିମ୍ନୋକ୍ତ କ୍ଷେତ୍ରରେ ସହାୟତା ଯୋଗାଣର ବ୍ୟବସ୍ଥା କରିବା-

- କୋଲକାତା, ଗୌହାଟୀ, ମୁମ୍ବାଇ, ବାଙ୍ଗାଲୋର, ଦିଲ୍ଲୀ, ଲକ୍ଷ୍ନୌ ଓ ଭୋପାଳ ଠାରେ ଥିବା ଆଞ୍ଚଳିକ 'କାରା' କାର୍ଯ୍ୟାଳୟଗୁଡ଼ିକୁ
- ପ୍ରତି ରାଜ୍ୟରେ ଥିବା ରାଜ୍ୟ ପୋଷ୍ୟସନ୍ତାନ ସେଲଗୁଡ଼ିକୁ ।

**ପ୍ରସାରିତ ରାଜ୍ୟ ପୋଷ୍ୟସନ୍ତାନ ସେଲର କାର୍ଯ୍ୟାବଳୀ**

- ପୋଷ୍ୟସନ୍ତାନ କ୍ଷେତ୍ରରେ କାର୍ଯ୍ୟରତ ଶିଶୁ ଯତ୍ନ ସଂସ୍ଥାଗୁଡ଼ିକୁ ଲାଇସେନ୍ସ ମଞ୍ଜୁରି ଓ ତଦାରଖ ।
- ପୋଷ୍ୟସନ୍ତାନ କ୍ଷେତ୍ରରେ କାର୍ଯ୍ୟରତ ସମସ୍ତ ଶିଶୁଯତ୍ନ ସଂସ୍ଥାଗୁଡ଼ିକର ପୂର୍ଣ୍ଣାଙ୍ଗ ତାଲିକା ପ୍ରସ୍ତୁତି ।
- ପୋଷ୍ୟତା ପାଇଁ ଉପଲବ୍ଧ ଥିବା ପିଲାମାନଙ୍କର ଏକ ସାମଗ୍ରୀକ ତାଲିକା ପ୍ରସ୍ତୁତି ଓ ଅନୁରକ୍ଷଣ ।
- ପୋଷ୍ୟତା ପାଇଁ ଉପଯୁକ୍ତ ପିଲାମାନଙ୍କର ପଞ୍ଜିକରଣ ତଥା ସେମାନଙ୍କୁ ଆଗ୍ରହୀ ପୋଷକ ପିତାମାତାଙ୍କ ନିକଟରେ ସ୍ଥାନିତ କରିବା ତଥା ଆନୁଷ୍ଠାନିକ ବିଷୟଗୁଡ଼ିକ ବୁଝାଶୁଝା କରିବା ।
- ପୋଷ୍ୟସନ୍ତାନ ବିଷୟରେ ତଥ୍ୟ-ପରିଚାଳନା କ୍ଷେତ୍ରରେ ଏକ ରାଜ୍ୟସ୍ତରୀୟ ସଂଯୋଜନା ସଂସ୍ଥା ଭାବେ କାର୍ଯ୍ୟ କରିବା ।
- ପୋଷ୍ୟତା ପାଇଁ ଉପଯୁକ୍ତ ପିଲା ତଥା ପୋଷ୍ୟତା ଗ୍ରହଣ ପାଇଁ ଉପଯୁକ୍ତ ପିତାମାତାଙ୍କର ଏକ ତାଲିକା ତଥା ପୋଷ୍ୟତା ସଂପର୍କିତ ଅନ୍ୟ ତଥ୍ୟାବଳୀକୁ ବିହିତ ଫର୍ମାଟ୍ରେ ପ୍ରତି ମାସରେ ଆଞ୍ଚଳିକ 'କାରା' କାର୍ଯ୍ୟାଳୟକୁ ପଠାଇବା ।
- ପୋଷ୍ୟସନ୍ତାନ କାର୍ଯ୍ୟକ୍ରମରେ ଜଡ଼ିତ ବାଲୁତ ସୁରକ୍ଷା ଅଧିକାରୀଙ୍କ ସମେତ ଜିଲ୍ଲା ସ୍ତରୀୟ କାର୍ଯ୍ୟକର୍ତ୍ତାମାନଙ୍କର ଦକ୍ଷତାବୃଦ୍ଧି ଘଟାଇବା ।

**ରାଜ୍ୟମାନଙ୍କ ଠାରୁ ଆବଶ୍ୟକ ହେଉଥିବା ପୋଷ୍ୟତା ସଂକ୍ରାନ୍ତୀୟ ତଥ୍ୟାବଳୀ**

- ରାଜ୍ୟ ପୋଷ୍ୟସନ୍ତାନ ସେଲ ଗଠିତ ହୋଇଛି କି ? ଏହାର ମୂଳ କାର୍ଯ୍ୟାବଳୀ କ'ଣ ?
- ଯଥାକ୍ରମେ ହିନ୍ଦୁ ପୋଷ୍ୟତା ଗ୍ରହଣ ଓ ଭରଣପୋଷଣ ଆଇନ୍ ଏବଂ କିଶୋର ନ୍ୟାୟ ଆଇନ୍ ଅଧୀନରେ କେତେ ସଂଖ୍ୟକ ପିଲାଙ୍କୁ ପୋଷ୍ୟତା ସୂତ୍ରରେ ହସ୍ତାନ୍ତର କରାଯାଇଛି ?
- କିଶୋର ନ୍ୟାୟ ଆଇନ୍ ୨୦୦୦ ଅଧୀନରେ ପୋଷ୍ୟସନ୍ତାନ କାର୍ଯ୍ୟକ୍ରମ ପରିଚାଳନା କଲାବେଳେ କି କି ସମସ୍ୟା ଦେଖାଦେଇଛି ?
- ରାଜ୍ୟ ପରିଚାଳିତ ବାଲୁତ ଗୃହ ଓ ଅନ୍ୟାନ୍ୟ ଗୃହ ତଥା ସେକ୍ସାସେବା ସଂଗଠନମାନଙ୍କ ଦ୍ୱାରା ପରିଚାଳିତ ଗୃହଗୁଡ଼ିକରେ କେତେ ସଂଖ୍ୟକ ପୋଷ୍ୟତା ଯୋଗ୍ୟ ପିଲା ଅଛନ୍ତି ? ରାଜ୍ୟ ସରକାର ସେହି ପିଲାମାନଙ୍କର ପୋଷ୍ୟତା ଗ୍ରହଣକୁ ସୁନିଶ୍ଚିତ କରିବା ପାଇଁ କି କି ବ୍ୟବସ୍ଥା କରିଛନ୍ତି ?
- ରାଜ୍ୟରେ ଭି.ସି.ଏ. (ସେକ୍ସାସେବା ସମନ୍ୱୟକାରୀ ସଂସ୍ଥା) କାର୍ଯ୍ୟ କରୁଛି କି ? ଯଦି ନୁହେଁ, ତେବେ ସେ ଦିଗରେ କି କି ପଦକ୍ଷେପ ନିଆଯାଇଛି ?

**ଆଇ.ସି.ପି.ଏସ୍. ପାଇଁ ପାଣ୍ଠି ବ୍ୟବସ୍ଥା**

- ଏହି କ୍ଷିମ୍ ଏକ କେନ୍ଦ୍ରୀୟ ସହାୟତା ପ୍ରାପ୍ତ କ୍ଷିମ୍ ଭାବେ ସମସ୍ତ ରାଜ୍ୟ ଓ କେନ୍ଦ୍ରଶାସିତ ଅଞ୍ଚଳରେ କାର୍ଯ୍ୟକାରୀ ହେବ
- କେନ୍ଦ୍ର ସରକାରଙ୍କ ଠାରୁ ଅର୍ଦ୍ଧାଧିକ ପାଣ୍ଠି ମିଳିବ

- ରାଜ୍ୟ ଓ କେନ୍ଦ୍ରଶାସିତ ଅଞ୍ଚଳର ସରକାରମାନେ ବିଭିନ୍ନ କାର୍ଯ୍ୟକ୍ରମ ପାଇଁ ସେକ୍ସାସେବା ସଂଗଠନମାନଙ୍କୁ ସହାୟତା ଅନୁଦାନ ଯୋଗାଇଦେବେ
- ଅନୁଦାନ ଯୋଗାଣ ପାଇଁ ଧାର୍ଯ୍ୟ ହୋଇଥିବା ଯୋଗ୍ୟତାର ମାନଦଣ୍ଡସମୂହକୁ ଅନୁପାଳନ କରାଯିବ ।

### ରାଜ୍ୟମାନଙ୍କ ଠାରୁ କେନ୍ଦ୍ର ଚାହିଁଥିବା ତଥ୍ୟାବଳୀ

- ବାଲୁତ କଲ୍ୟାଣ କମିଟି ସମୂହ ଓ କିଶୋର ନ୍ୟାୟ ବୋର୍ଡସମୂହକୁ ରାଜ୍ୟ ସରକାର କି ପ୍ରକାର ଆର୍ଥିକ ଓ ପ୍ରଶାସନିକ ସାହାଯ୍ୟ ଯୋଗାଇଛନ୍ତି ?
- ଗୋଟିଏ ପରିବେଷଣ ଗୃହ / ବାଲୁତ ଗୃହରେ ଜଣେ ପିଲାକୁ ସ୍ଥାନିତ କରିବା ପାଇଁ ମାସିକ ଖର୍ଚ୍ଚ (ଯଥା ଖାଦ୍ୟ, ପୋଷାକ ବା ଅନ୍ୟ ମୌଳିକ ପ୍ରୟୋଜନ ପାଇଁ) କ'ଣ ଲାଗିବ ?
- ଗୋଟିଏ ପିଲାକୁ ରାଜ୍ୟ ଭିତରେ ବା ବାହାରେ ଥିବା ତା'ର ପରିବାର ନିକଟରେ ପ୍ରତ୍ୟର୍ପଣ ପାଇଁ ରାଜ୍ୟ ସରକାର କି କି ବ୍ୟବସ୍ଥା କରିଛନ୍ତି ? ପ୍ରତି ପ୍ରତ୍ୟର୍ପଣ କ୍ଷେତ୍ରରେ କିଛି ପାଣ୍ଠି ବିନିଯୋଗ ହେଉଛି କି, ଯଦି ହଁ, ତେବେ କେତେ ?
- ପରିବେଷଣ ଗୃହ / ବାଲୁତ ଗୃହରେ ପିଲାମାନଙ୍କୁ ଉପଯୁକ୍ତ ଶିକ୍ଷା ପ୍ରଦାନ ପାଇଁ ରାଜ୍ୟ ସରକାର କି କି ପଦକ୍ଷେପ ନେଇଛନ୍ତି ? ଶିକ୍ଷା ପାଇଁ ସେମାନଙ୍କୁ ଉକ୍ତ ଗୃହର ବାହାରକୁ ଯିବାକୁ ପଡୁଛି ନା ଗୃହ ପରିସରରେ ସେମାନଙ୍କୁ ଶିକ୍ଷା ଦେବାର ବ୍ୟବସ୍ଥା କରାଯାଇଛି ?
- ବିଭିନ୍ନ ଗୃହରେ ଆଶ୍ରିତ ଥିବା ପିଲାମାନଙ୍କ ପାଇଁ କି କି ଧର୍ମାତ୍ମକ ତାଲିମ୍ବର ବ୍ୟବସ୍ଥା କରାଯାଇଛି ?
- ନିଶ୍ଚାରୋଗ ବା [ଏଚ୍.ଆଇ.ଭି./](#) ଏଡସ୍ରେ ପୀଡ଼ିତ ପିଲାମାନଙ୍କ ପାଇଁ ଗୃହରେ ପରାମର୍ଶ ଓ ସଚେତନତାର କି ବ୍ୟବସ୍ଥା କରାଯାଇଛି ।
- ଗୃହଗୁଡ଼ିକର କର୍ମଚାରୀମାନଙ୍କ ପାଇଁ କି କି ତାଲିମ୍ବର ବ୍ୟବସ୍ଥା କରାଯାଇଛି ଏବଂ କେଉଁ ସମୟାନ୍ତରରେ ଏହି ତାଲିମ୍ ପ୍ରଦାନ କରାଯାଇଛି ?
- ରାଜ୍ୟରେ ସତତ କିଶୋର ପୋଲିସ୍ ଯୁନିଟ୍ ସ୍ଥାପନା କରାଯାଇଛି କି ?